HEMEROTECA NACIONAL
RAMON ROZA
RESERVA

¡NUESTRO FIN SUPREMO...

LOGROS PARA LA HISTORIA

2006 - 2008

PODER CIUDADANO

LOGROS PARA LA HISTORIA
2006 - 2008

Política migratoria basada en derechos humanos

La administración del Presidente Manuel Zelaya Rosales ha impulsado en sus tres años de gestión, una ardua e intensa labor en materia de política migratoria, como sinónimo de auxilio, protección y cumplimiento de los Derechos Humanos de los compatriotas que residen fuera de las fronteras patrias.

Es así como se creó la "Política Nacional de Atención al Emigrante", que de forma integral y a través de un programa coordinado por la Secretaría de Relaciones Exteriores, atiende a los compatriotas con proyectos, como convenios de contrataciones en origen o emigración laboral, que permitan el flujo y trabajo legal de hondureños al extranjero, de manera ordenada y por períodos de tiempo preestablecidos, habiéndose ampliado de un millón y medio de lempiras a 10 millones el fondo de auxilio limitado.

"Declaración de El Poy"

El 18 de abril de 2006 el Presidente Manuel Zelaya Rosales se reunió en el puesto fronterizo de El Poy, con su similar salvadoreño, Elías Antonio Saca, para suscribir la Declaración de El Poy. En este encuentro histórico, con la presencia de los ex cancilleres hondureños directamente vinculados al tema limítrofe, se formalizó la finalización de la monumentación de la demarcación de los puntos delimitados por el Tratado General de Paz del 30 de octubre de 1980, suscrito entre El Salvador y Honduras, en Lima, Perú.

El Presidente Zelaya Rosales destacó que "hoy, junto al presidente salvadoreño Antonio Saca, estamos firmando la finalización de un esfuerzo colectivo de muchas décadas, que comprueba que más allá de esas voces disonantes e intereses particulares, ha estado la fuerza de nuestros pueblos para unir a nuestros países y a nuestras regiones"; y concluyó subrayando que "hemos vencido el orden fronterizo y vamos a vencer también los obstáculos para lograr una democracia unida en Centroamérica".

«EN TOMA DE POSESIÓN»

Sanciona la Ley de Transparencia

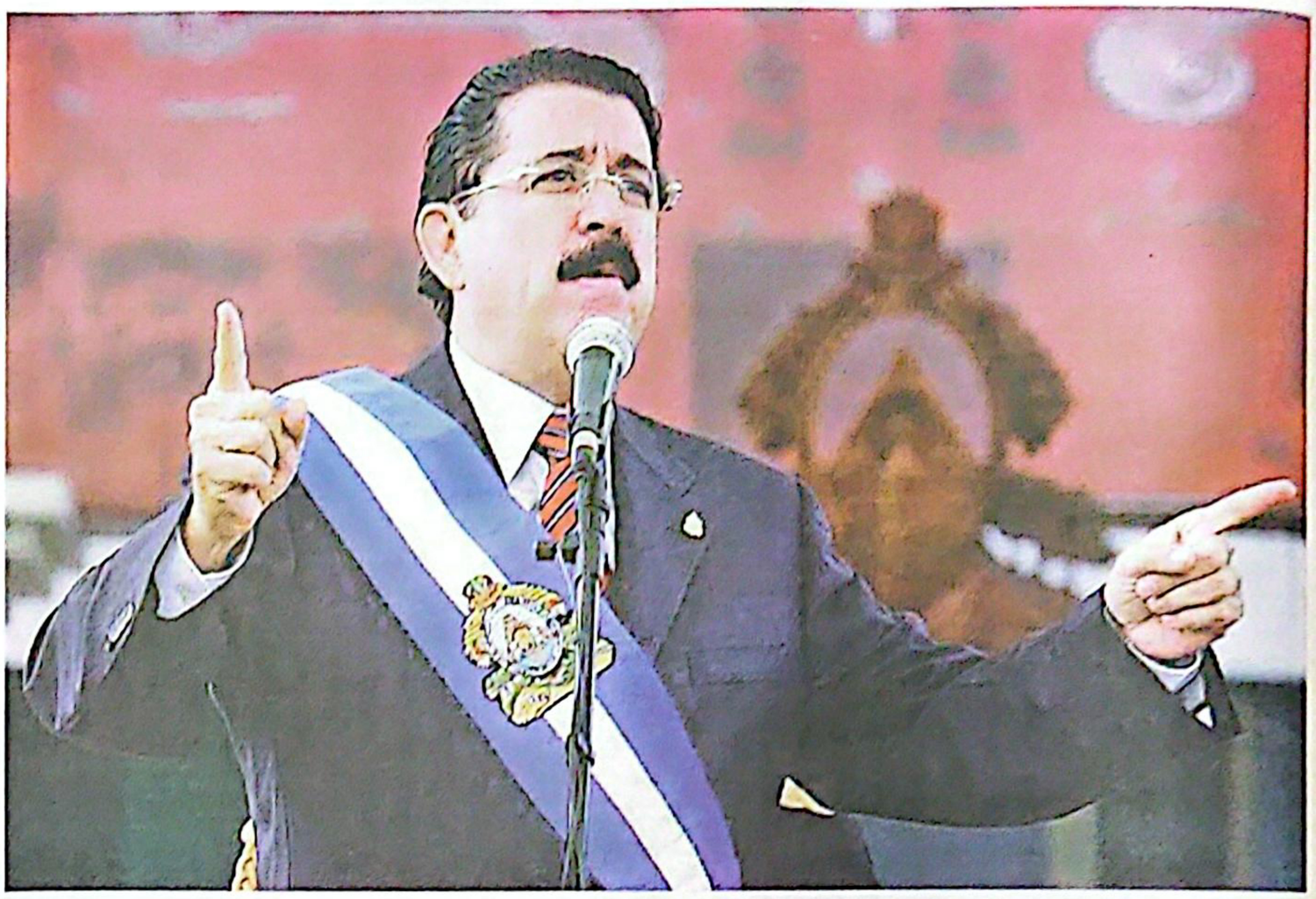

El 27 de enero de 2006, en su acto de investidura presidencial, el mandatario Manuel Zelaya Rosales, sancionó la Ley de Transparencia.

El 27 de enero de 2006, en su acto de investidura como mandatario de la República, en el Estadio Nacional, en Tegucigalpa, el Presidente Manuel Zelaya Rosales durante su discurso inaugural, sancionó la Ley de Transparencia que le fue entregada por el titular del Congreso Nacional, Roberto Micheletti Baín, instando a los servidores públicos y al pueblo a estar vigilantes sobre el accionar de sus instituciones de forma transparente y honesta, al servicio de los intereses más preclaros de la Patria. También, promulgó el destino del uno por ciento del Presupuesto General de Ingresos y Egresos de la República a las labores de conservación forestal.

Presidente Zelaya cumple con matrícula gratis y estatuto del docente

Tegucigalpa.- Desde el inicio de su gestión como Presidente de la República, Manuel Zelaya Rosales impulsó la educación en el país.

Como primer acto en materia educativa propició a todos los estudiantes de escuelas públicas el derecho a la matrícula gratis.

Asimismo, durante los tres años de la administración Zelaya se ha cumplido con el estatuto del docente, es así que el 80 por ciento del presupuesto de la Secretaría de Educación se destina al pago de salarios de los maestros.

Ahora, más de medio millón de niños y casi 50 mil maestros son beneficiados con las decisiones del mandatario.

Es así que en el año 2007, se tuvieron 190 días de clases, un éxito sin precedentes.

«EN BRASIL»

Honduras propone alivio de deuda con BID

El Presidente Manuel Zelaya Rosales pronunció un emotivo discurso en la 47 Reunión Anual del Banco Interamericano de Desarrollo (BID), celebrada en Belo Horizonte, Brasil, del 3 al 4 de abril de 2006.

Honduras presentó la iniciativa para el alivio de la deuda con el BID, iniciativa ésta que recibió el importante apoyo del Gobierno de Brasil, lo que en definitiva hizo posible que los países miembros del BID acordaran la condonación de la deuda a favor de Honduras.

HEMEROTECA NACIONAL
RAMON ROSA
RESERVA

«VISITA OFICIAL A EE UU»

Diálogo con George W. Bush

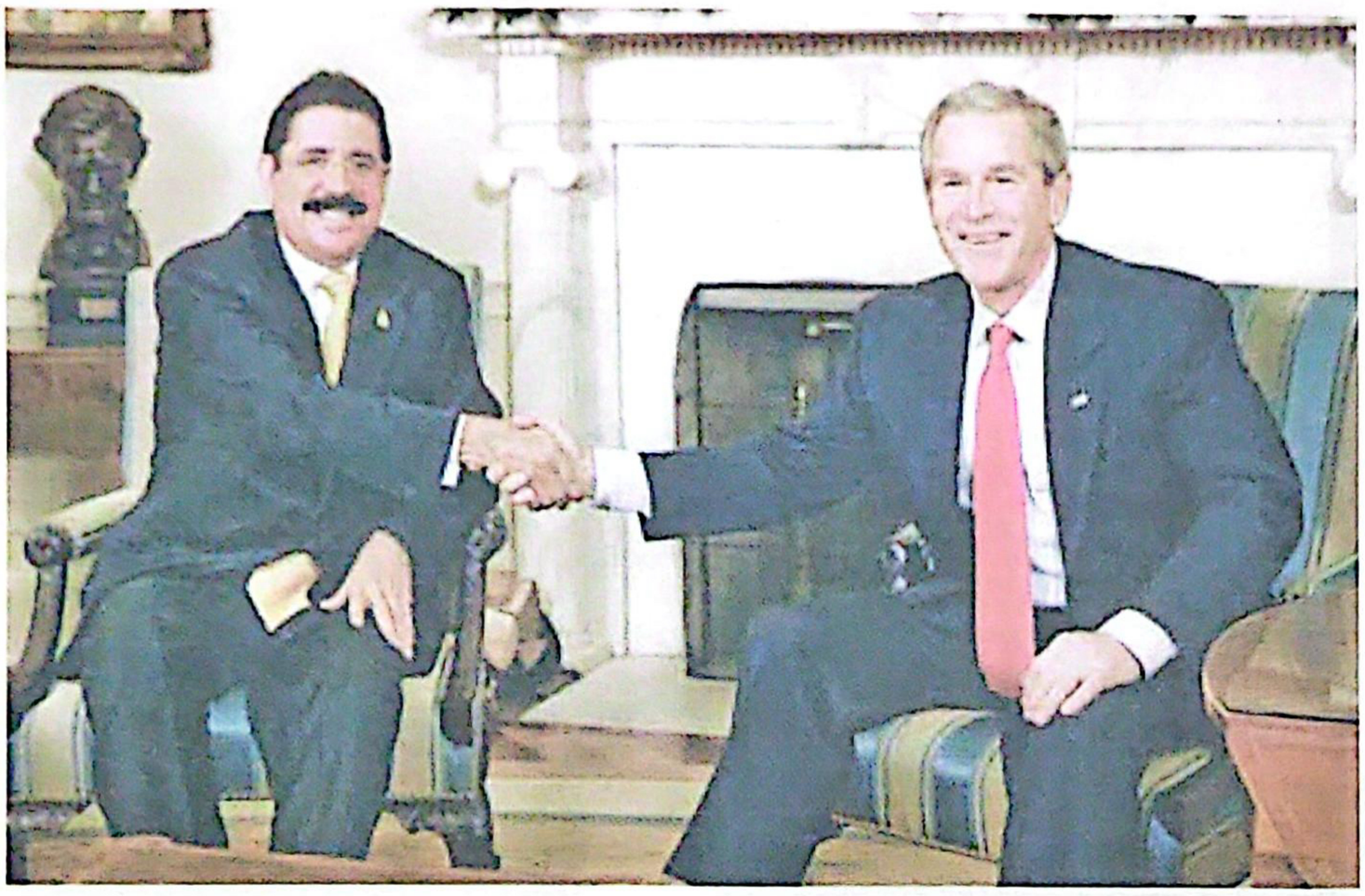

En el ámbito de las relaciones bilaterales, el Presidente Manuel Zelaya Rosales realizó una Visita Oficial a Estados Unidos, del 4 al 7 de junio de 2006, abordando con el Presidente George W. Bush, una agenda que versó especialmente sobre las nuevas líneas estratégicas de la relación entre ambos países, enfatizando en los temas energéticos, la migración de hondureños, el libre comercio y los aspectos relativos a la seguridad.

«EN CIUDAD DE PANAMÁ»

Zelaya potencia el SICA

El 11 de julio de 2006, el Presidente Zelaya Rosales viajó a la ciudad de Panamá para la XXVIII Reunión Ordinaria de Jefes de Estado y de Gobierno de los países del Sistema de la Integración Centroamericana (SICA), al final de la cual se suscribió la "Declaración de Panamá", que contiene mandatos y compromisos relativos a la consolidación del Sistema de la Integración Centroamericana que es el objetivo fundamental de la más alta instancia política de la región, ámbito en que Honduras mantuvo una posición de liderazgo, replanteando los aspectos básicos de su política exterior.

LOGROS PARA LA HISTORIA 2006 - 2008

«DIÁLOGO CA-EUROPA»

"Declaración de Viena"

Debido a la importancia para Honduras del diálogo entre Centroamérica y la Unión Europea (UE), el Presidente Manuel Zelaya Rosales concurrió a la IV Cumbre de la Unión Europea-América Latina y Caribe, en Viena, Austria, del 12 al 13 de mayo de 2006.

La UE mantuvo un diálogo amplio sobre los tres pilares que constituyen la política exterior europea: la política, la cooperación y el comercio, suscribiendo al final la "Declaración de Viena", que en lo conducente a Centroamérica anunció el lanzamiento de las negociaciones para lograr entre ambas regiones un Acuerdo de Asociación, en reconocimiento a los avances notables en el proceso de integración centroamericana.

«EN REPÚBLICA DOMINICANA»

II Cumbre de la Iniciativa Energética Mesoamericana

El tema energético es prioritario para Honduras, de forma que el Presidente Manuel Zelaya Rosales asistió a la II Cumbre de la Iniciativa Energética Mesoamericana, en La Romana, República Dominicana, el 3 de junio de 2006, habiéndose suscrito la "Declaración de La Romana", con la cual se consolida el Programa de Integración Energética Mesoamericana (PIEM), en el que participan además de los países miembros del Sistema de la Integración Centroamericana (SICA), México y Colombia. La presencia de Honduras en este evento regional hizo posible que se le considerara como opción para la instalación de una refinería en Centroamérica.

«"DECLARACIÓN DE TULUM"»

Renovación de Compromisos sobre el Sistema Arrecifal Mesoamericano

El 11 de julio de 2006, el Presidente Zelaya Rosales firmó el Acuerdo de Renovación de los Compromisos en torno al Sistema Arrecifal Mesoamericano, en el Marco de la Declaración de Tulum, iniciativa cuyo objetivo es la protección de los sistemas arrecifales del Caribe mesoamericano, extremo de vital importancia para Honduras por tener en su mar territorial la mayor cantidad de arrecife coralino.

LOGROS PARA LA HISTORIA
2006 - 2008

«COOPERACIÓN DE TAIWAN»

Represa Patuca III y computadoras para el "Proyecto @prende"

Entre el 9 y 11 de septiembre de 2006, el Presidente Manuel Zelaya Rosales realizó una Visita de Estado a la República de China (Taiwan), habiendo suscrito con el entonces Presidente Shen Chui-bian un Memorándum de Entendimiento sobre la Cooperación Bilateral entre ambos países.

El Gobierno de Taiwan concedió un préstamo por 50 millones de dólares a Honduras. En lo que se refiere a asistencia financiera no reembolsable, Taiwan concedió 28 millones de dólares, a razón de 7 millones de dólares anuales, durante los años comprendidos del 2006 al 2009.

Tomando en consideración que uno de los intereses vitales de la administración del Presidente Zelaya Rosales es la generación de energía de origen hidroeléctrico, Taiwan acordó enviar un nuevo equipo técnico para verificar los detalles de la planificación de la construcción de la represa Patuca III, cuya edificación se iniciará este año, en beneficio del Sistema Interconectado de la Empresa Nacional de Energía Eléctrica (ENEE).

Taiwan también acordó contribuir con el desarrollo del Programa de Informática Escolar "Proyecto @prende", con una donación de 4 millones de dólares durante el período 2006-2009, para asegurar que los niños y jóvenes puedan acceder a las nuevas tecnologías.

Mecanismo de Diálogo y Concertación de Tuxtla

El 11 de julio de 2006, en ciudad Panamá, el Presidente Zelaya Rosales suscribió la Declaración Conjunta de la VII Cumbre de Jefes de Estado y de Gobierno del Mecanismo de Diálogo y Concertación de Tuxtla, en la que participan los países miembros del SICA, México y Colombia. La reunión dio un nuevo impulso a la Comunidad Mesoamericana de Naciones, que plantea acciones conjuntas en las diferentes problemáticas de los Estados, de manera muy particular la seguridad en la región, energía y medio ambiente, así como los aspectos vinculantes a la situación de los migrantes en la región y su tránsito hacia Estados Unidos de América.

«CUMBRE DEL SICA EN ZAMBRANO, FM»

Prioridades en Materia de Seguridad Democrática en Centroamérica

Por una iniciativa del Presidente Manuel Zelaya Rosales se convocó a la Reunión Extraordinaria de Jefes de Estado y de Gobierno de los Países Miembros del SICA, en Zambrano, Francisco Morazán, el 3 de octubre de 2006. En la junta se invitó a países amigos fuera del Sistema como Estados Unidos de América, México, República de China (Taiwan) y la Unión Europea (UE).

En esta reunión se suscribió la "Declaración sobre Seguridad", acordándose las Prioridades en Materia de Seguridad Democrática en Centroamérica, con una agenda común y de cooperación entre los países del SICA para enfrentar las amenazas a la seguridad regional en Centroamérica, ejecutando las acciones siguientes:

a) Plan de Acción de las prioridades para la Seguridad Democrática en el marco de una estrategia integral de seguridad en la región que comprenda los componentes de Seguridad Fronteriza y Turística.
b) Implementación del Tratado Marco de Seguridad Democrática y su Reglamento.
c) Vigencia de la Orden de Captura Centroamericana.
d) Propuesta para el establecimiento y operatividad de un Sistema Centroamericano de Intercambio de Información e Inteligencia Policial "en tiempo real".
e) Ejecución de operaciones coordinadas binacionales en el marco de los planes regionales de seguridad aprobados y ampliación de las fuerzas regionales coordinadas.
f) Seguimiento al Plan: "Centroamérica Segura", en particular el Primer Foro Regional Multidisciplinario en materia de Prevención, Rehabilitación y Reinserción de Jóvenes en Situación de alto riesgo o en conflicto con la ley y creación del Observatorio Centroamericano sobre Violencia (OCAVI) en coordinación con los observatorios nacionales y las demás instancias del SICA que trabajan sobre la materia.
g) Estudio para el establecimiento de las Agregadurías Policiales en las Embajadas en los Países del SICA, así como la creación de la Policía Centroamericana.
h) Propuest para el establecimiento del Centro de Instrucción Regional Antidrogas.
i) Propuesta de Convenio Centroamericano para la Protección de Testigos, Peritos y demás interventores en el Proceso Penal.
j) Propuesta de apoyo para la creación del Centro Regional de Coordinación en contra del Narcotráfico en Centroamérica, el Caribe y México (CERCONAR).
k) Aprobación del Programa Anual de Medidas de Fomento de la Confianza y la Seguridad, de carácter Militar, Seguridad Pública y Sociedad Civil, propuesto por las Subcomisiones de la Comisión de Seguridad de Centroamérica.
l) Continuar con los trabajos relativos al Balance Razonable de Fuerzas".

«EN ASAMBLEA DE LA ONU»

Mel Zelaya: Política despiadada del mercado libre se olvida de ciudadanos

Del 17 al 21 de septiembre, el Presidente Zelaya Rosales concurrió a la sede de la Organización de las Naciones Unidas (ONU), en Nueva York, Estados Unidos, para asistir al Sexagésimo Primer Período de Sesiones de la Asamblea General de las Naciones Unidas. En su discurso, el 19 de septiembre, esbozó planteamientos contundentes en relación a la posición de Honduras en el contexto internacional, manifestando: "Hoy se nos quiere vender una política de un mercado libre, pero que al final termina siendo una política económica despiadada, insensible, proteccionista para muchos sectores, en vez de abrir puertas a una lógica social y de mercado social, donde la libertad sirva para los pueblos. Se abre libertad sólo para las inversiones, olvidándose de los individuos, de los ciudadanos, de los hombres, de los derechos de las mujeres y de los niños, de los grupos más vulnerables que sin poder añoran una vida mejor".

En una manifestación sin precedentes el Presidente Zelaya expresó: "El pueblo hondureño condena las prácticas de control monopólico, los privilegios y de las excepciones absurdas, que nos impiden construir una verdadera libertad con democracia y mercado, paradigmas a los cuales todos queremos acercarnos, sin formas de proteccionismo vernáculo al cual todos condenamos".

"Los Gobiernos del mundo deberían de ser dirigidos por los hombres y mujeres que añoramos la paz y no por las multinacionales del comercio que promueven la guerra y aquí las organizaciones, la sociedad civil podrían jugar un gran papel en la corrección y en la denuncia".

HEMEROTECA NACIONAL
RAMON ROSA
RESERVA

«VISITA A ITALIA Y EL VATICANO»

Apoyo al Hospital María y Proyecto Riego de Nacaome

Entre el 22 y 23 de noviembre de 2006, el Presidente Zelaya Rosales cumplió con una Visita Oficial a la República de Italia, logrando definir los acuerdos necesarios para el equipamiento del Hospital María de Especialidades Pediátricas, una importante donación para el Programa de la Merienda Escolar y la cooperación para la ejecución del Proyecto de Riego en Nacaome. Posteriormente el mandatario visitó la Santa Sede del Vaticano, el 24 de noviembre, y fue recibido en audiencia por el Papa Benedicto XVI.

Los proyectos fueron ejecutados para beneficiar a cientos de infantes excluidos históricamente del sistema sanitario público.

Logros para la Historia 2006 - 2008

«EN GRAN CAYMÁN»

Zelaya logra rutas de cruceros turísticos para puertos hondureños

Para promocionar a Honduras como destino turístico y establecer líneas de operación comercial, el Presidente Zelaya Rosales asistió a la reunión con compañías de turismo, en Islas Gran Caymán, el 31 de octubre de 2006. La reunión tuvo una importancia especial, ya que en esa ocasión se tuvo la oportunidad de conversar con los propietarios de las compañías de cruceros turísticos que operan en el mar Caribe, para que incluyeran puertos hondureños en sus itinerarios turísticos.

«"EN VISITA OFICIAL A ESPAÑA"»

Se fortalece cooperación con Junta de Andalucía

El Presidente Manuel Zelaya Rosales realizó una Visita Oficial a España, del 4 al 6 de diciembre de 2006, habiendo abordado una amplia gama de temas de interés bilateral que pueden resumirse en la suscripción de varios Memorándum de Entendimiento en materia de medio ambiente, relativas a la ejecución de proyectos relacionados con el Mecanismo de Desarrollo Limpio, y conservación de la naturaleza, así como el Programa de Cooperación entre la Junta de Andalucía y el Gobierno de la República de Honduras. También se formalizó una Declaración de Intenciones para establecer un Convenio de Seguridad Social entre España y Honduras.

«CUMBRE GLOBAL SOBRE MICROCRÉDITO»

Zelaya contacta al Premio Nobel de Economía, Mohammad Yunus

Para conocer la actualidad sobre el financiamiento a las micro, pequeñas y medianas empresas y la necesidad de poder establecer líneas de crédito para ese sector de la economía hondureña, el Presidente Zelaya asistió a la Cumbre Global sobre Microcrédito, en Halifax, Nueva Escocia, Canadá, del 12 al 15 de noviembre de 2006. En el cónclave se valoró la importancia del tema del microcrédito y su incidencia en la economía de Honduras y, a la vez, el mandatario hondureño invitó al Premio Nobel de Economía a visitar Honduras, para impulsar el establecimiento del Banco de los Pobres.

«EN GUATEMALA»

Cumbre del SICA prioriza la Unión Aduanera regional

En esa misma fecha, los presidentes de los países miembros del Sistema de la Integración Centroamericana (SICA), suscribieron la "Declaración de Guatemala", para acelerar el proceso de integración regional, y lograr el establecimiento de la Unión Aduanera, como requisito indispensable para el proceso de negociación del Acuerdo de Asociación entre Centroamérica y la Unión Europea.

«LUCHA ANTICORRUPCIÓN»

"Declaración de Guatemala para una Región Libre de Corrupción"

Cumpliendo con sus promesas de campaña, el Presidente Zelaya Rosales participó en la 12ª Conferencia Internacional Anticorrupción, en la ciudad de Guatemala, el 15 de noviembre de 2006, abordándose el tema de la anticorrupción y transparencia en la gestión gubernamental, y al final se suscribió la "Declaración de Guatemala para una Región Libre de Corrupción".

«XVI CUMBRE IBEROAMERICANA»

"Declaración de Montevideo"

Del 3 al 5 de noviembre de 2006, el Presidente Zelaya Rosales participó en la XVI Cumbre Iberoamericana, en la capital uruguaya, que versó fundamentalmente sobre el tema de la migración internacional, habiéndose firmado la "Declaración de Montevideo". También se adoptó el Compromiso de Montevideo sobre Migraciones y Desarrollo por parte de los Jefes de Estado y de Gobierno de la Comunidad Iberoamericana, que es un análisis global sobre la situación de los migrantes en América Latina.

LOGROS PARA LA HISTORIA
2006 - 2008

«EN ASUNCIÓN DE DANIEL ORTEGA»

Se actualiza la agenda Honduras y Nicaragua

El 10 de enero de 2007, el Presidente Manuel Zelaya Rosales asistió a la Toma de Posesión del presidente Daniel Ortega, en Managua, Nicaragua, donde tuvo la oportunidad de abordar temas puntuales que conforman la agenda bilateral entre ambos países.

«EN SAN SALVADOR, EL SALVADOR»

Colocación de Primera Piedra de la Secretaría del SICA

Como parte del programa de trabajo de la Secretaría General del Sistema de la Integración Centroamericana (SICA), el Presidente Zelaya Rosales concurrió a la Colocación de la Primera Piedra del Edificio de la Sede de la SG/SICA, en San Salvador, El salvador, el 16 de marzo de 2007.

«EN GUATEMALA»

Zelaya se reúne con Bachelet en contexto de Reunión del BID

Del 18 al 19 de marzo de 2007 se realizó en ciudad Guatemala la 48 Reunión Anual de la Junta de Gobernadores del Banco Interamericano de Desarrollo (BID), en la cual el Presidente Zelaya Rosales conoció de primera mano el plan de trabajo de la institución y, paralelamente, tuvo la ocasión de reunirse para intercambiar impresiones con la Presidenta de Chile, Michelle Bachelet. También se logró que se presentase, por iniciativa de Honduras, la revista especializada en idioma inglés "Central America Today", que aborda temas sobre industria, comercio, economía y turismo.

Se firma TLC entre Honduras, El Salvador y China Taiwan

El Presidente Zelaya Rosales asistió el 7 de mayo de 2007 a la Firma del Tratado de Libre Comercio entre El Salvador, Honduras y China (Taiwan), en San Salvador. Gracias a este instrumento jurídico de comercio internacional importantes rubros de la producción nacional van a comercializarse al amparo del mismo.

«EN CUMBRE SICA-CARICOM»

Proponen a Honduras para Cumbre sobre Cambio Climático

La II Cumbre de Jefes de Estado y de Gobierno del SICA y Caricom se realizó el 12 de mayo de 2007, en Belice, donde el Presidente Zelaya Rosales planteó la necesidad del abordaje de la temática del cambio climático y la atención a los desastres naturales comunes a ambas regiones, ofreciendo a Honduras como sede para la realización de una Cumbre sobre Cambio Climático.

«EN WASHINGTON, EEUU»

Presidente Zelaya gestiona ampliación del TPS ante Condolezza Rice

Para realizar gestiones de ampliación del Estatus de Protección Temporal (TPS, siglas en inglés), el Presidente Zelaya Rosales viajó a Washington, el 9 de julio de 2007, habiéndose reunido con Condolezza Rice, Secretaria de Estado de los Estados Unidos de América, con quien abordó la situación sobre la extensión de la permanencia de los inmigrantes hondureños.

«EN SAN JOSÉ, COSTA RICA»

Zelaya invitado por la "Wharton School"

Del 7 al 8 de junio de 2007, se realizó el Foro sobre Negocios y Medio Ambiente, en San José, Costa Rica, donde el Presidente Zelaya Rosales tuvo una destacada participación como invitado de la "Wharton School, University of Pennsylvania" y del presidente Oscar Arias, en cuyo marco Costa Rica presentó su plan "Paz con la Naturaleza".

«EN COSTA RICA»

20 aniversario de Acuerdos de Paz Esquipulas II

El Presidente Oscar Arias Sánchez, de Costa Rica, invitó al Presidente Zelaya Rosales y al resto de los mandatarios centroamericanos al 20 Aniversario de los Acuerdos de Paz Esquipulas II.

HEMEROTECA NACIONAL
RAMON ROSA
RESERVA

«ZELAYA EN 62 ASAMBLEA ONU »

"La migración no es un delito, sino un derecho humano"

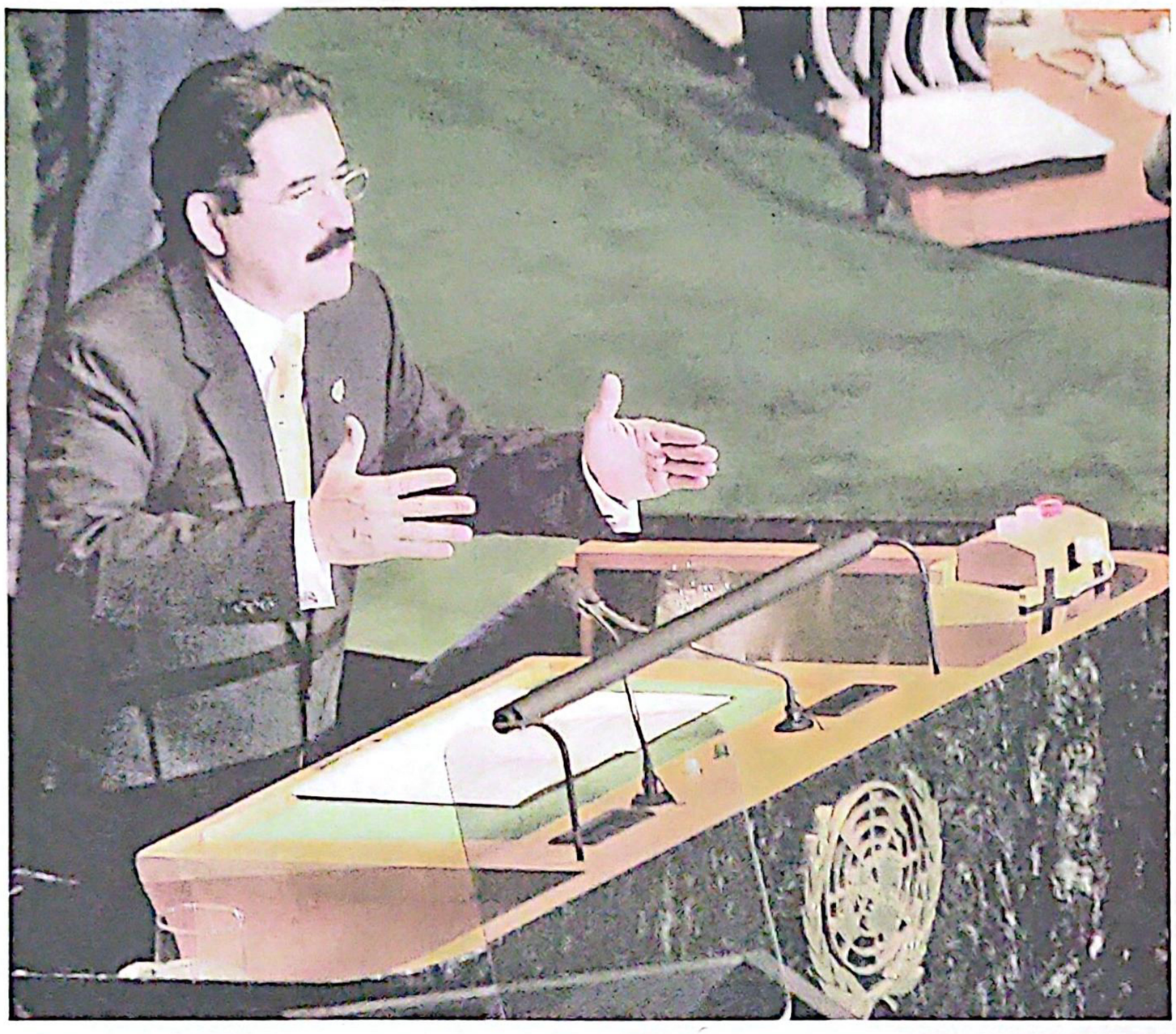

"Esa triple condición de país emisor, de país receptor y de país de tránsito, es la que nos concede la autoridad moral para hablar de este tema con la propiedad y firmeza necesarias, pero también con el sentimiento y la solidaridad indispensables; y la migración no es un delito, no ha sido, ni debe ser considerada nunca como un delito o una amenaza. Sino como un derecho humano. La migración no pertenece ni debe ser incluida en la agenda de seguridad de los países, eso sólo se hizo en el tiempo del fascismo", reclamó el Presidente Manuel Zelaya Rodales en la 62 Asamblea General de la Organización de las Naciones Unidas (ONU), en Nueva York, Estados Unidos, el 25 de septiembre de 2007.

«EN 63 ASAMBLEA DE LA SIP»

Presidente denuncia a los grupos económicos de medios de comunicación

La Sociedad Interamericana de Prensa (SIP), invitó como orador al Presidente Zelaya Rosales, para lo cual asistió a la 63 Asamblea de la Sociedad Interamericana, el 15 de octubre de 2007, en Miami, Florida, Estados Unidos. En un acto sin precedente histórico, el mandatario esbozó su preocupación sobre la intervención de grupos económicos propietarios de los medios de comunicación social que intervienen en el proceso de la gestión pública, utilizando la distorsión de la información pública para su beneficio.

«EN MEDELLÍN, COLOMBIA»

TLC Honduras, Guatemala, El Salvador y Colombia

El Presidente Zelaya Rosales asistió a la ceremonia de Firma del Tratado de Libre Comercio entre Honduras, Guatemala, El Salvador y Colombia, en Medellín, el 9 de agosto de 2007.

Logros para la Historia 2006 - 2008

«TRAS DELIMITACIÓN MARÍTIMA»

Zelaya y Ortega celebran Asamblea de la Hermandad

Tras conocerse la Sentencia de la Corte Internacional de Justicia (CIJ), el Presidente Zelaya Rosales viajó, el 8 de octubre de 2007, a El Ocotal, para reunirse con el Presidente Daniel Ortega Saavedra, concluyendo en una Asamblea de la Hermandad, para celebrar la conclusión de la delimitación marítima entre Honduras y Nicaragua.

«EN CUMBRE DE NEGOCIOS»

Disertación sobre el cambio climático

Durante la Cumbre de Negocios 2007, en Monterrey, Nuevo León, México, del 29 al 30 de octubre de 2007, el Presidente Zelaya Rosales disertó sobre el tema "cambio climático".

«EN SANTIAGO DE CHILE»

Cohesión social, tema de la Cumbre Iberoamericana

Atendiendo el programa de la Organización de Estados Iberoamericanos, el Presidente Zelaya Rosales asistió a la XVII Cumbre Iberoamericana de Jefes de Estado y de Gobierno, en Santiago de Chile, Chile, del 8 al 10 de noviembre de 2007. En esta Cumbre, que versó sobre el tema de la cohesión social, el mandatario tuvo una participación destacada ya que este tema constituye uno de los ejes fundamentales de su Gobierno.

«EN BUENOS AIRES»

Mel Zelaya asiste a toma de Posesión de Presidenta argentina

Atendiendo invitación del Gobierno de Argentina, el Presidente Zelaya asistió a la toma de posesión de la presidenta Cristina Fernández de Kirchner, que tuvo lugar en Buenos Aires, entre el 9 y 10 de diciembre de 2007.

LOGROS PARA LA HISTORIA
2006 - 2008

«INVITADO POR ORTEGA»

Zelaya en aniversario de la Revolución Sandinista

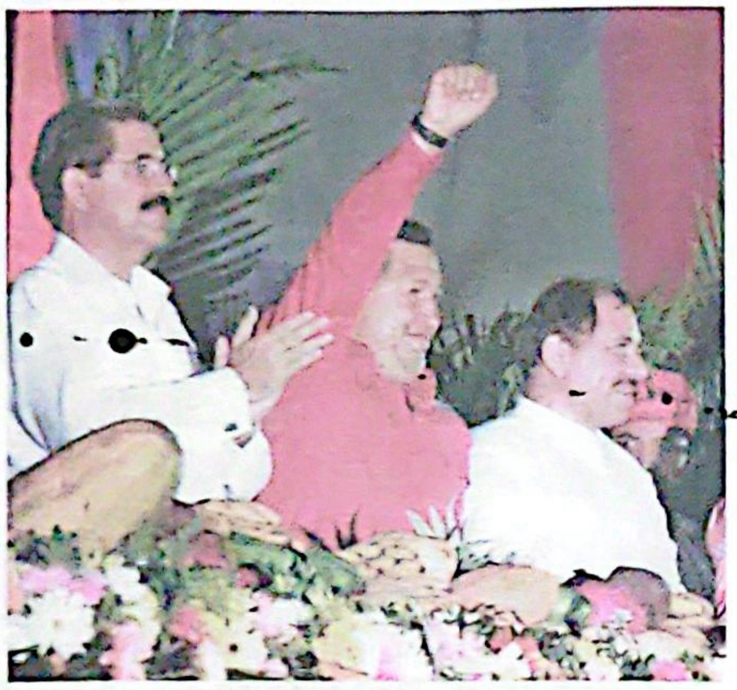

Por invitación del Presidente nicaragüense, Daniel Ortega Saavedra, el Presidente Zelaya Rosales asistió el 19 de julio de 2007, al aniversario del triunfo de la Revolución Sandinista, y luego el 1 de agosto de ese mismo año participó en el Desfile Hípico en Nicaragua, por invitación de la Asociación de Caballistas de Nicaragua.

«EN VISITA A CUBA»

Zelaya y Raúl Castro definen programas de cooperación

Para definir aspectos concretos del amplio programa de cooperación bilateral entre Cuba y Honduras, el Presidente Zelaya Rosales realizó una Visita Oficial a la República de Cuba, el 9 de octubre de 2007, y fue recibido por el Presidente en funciones Raúl Castro, teniendo además la oportunidad de conocer algunos programas importantes referentes al turismo y al ahorro energético.

«CUMBRE DE ZAMBRANO»

Taiwan da respaldo a CA en energía y ambiente

Los presidentes del Sistema de la Integración Centroamericana (SICA), atendieron la invitación del Presidente Manuel Zelaya Rosales a la Cumbre de Energía y Ambiente a la que fueron invitados.Taiwan, Belice y la República Dominicana, el 23 de agosto de 2007, en Zambrano, Francisco Morazán, donde los mandatarios Chen Shui-bian (taiwanés), y el hondureño montaron a caballo.

«EN GUATEMALA»

Aprueban Estrategia Regional de Seguridad de CA-México

El Presidente Zelaya Rosales participó activamente en la XXXI Reunión Ordinaria de Jefes de Estado y de Gobierno de los Países del Sistema de la Integración Centroamericana (SICA), en ciudad Guatemala, el 12 de diciembre de 2007, en cuyo marco uno de los logros relevantes fue la aprobación de la Estrategia Regional de Seguridad de Centroamérica y México, y la firma del Acuerdo para la Unión Aduanera Centroamericana. A partir de esta Cumbre, El Salvador asume la Presidencia Pro Témpore del SICA.

«EN IV CUMBRE DE CUBA»

Honduras ingresa al mecanismo Petrocaribe

El 21 de diciembre de 2007, Honduras ingresa como miembro oficial 17 de Petrocaribe, para aprovechar la ayuda petrolera que ofrece el presidente de Venezuela, Hugo Chávez, necesaria para el desarrollo de los países pobres.

El gobierno de Manuel Zelaya "tomó la decisión de participar en Petrocaribe, como una opción que le ayude al país y reconociendo que esta oferta generosa del gobierno venezolano es una contribución importante al desarrollo", declaró el entonces ministro de Defensa, Arístides Mejía, durante la IV Cumbre de Petrocaribe, en la central ciudad de Cienfuegos, Cuba.

HEMEROTECA NACIONAL RAMON ROSA RESERVA

«UNIVERSIDAD AGRICOLA DE CATACAMAS, OLANCHO»

Otorgan a Presidente Zelaya Doctorado Honoris Causa

CATACAMAS, Olancho.- La Universidad Nacional de Agricultura (UNA) le otorgó el titulo de doctorado "Honoris Causa en Ciencias Ambientales", al ciudadano Presidente de Honduras, Manuel Zelaya Rosales, por su templado carácter para rescatar las biosferas de reservas forestales, especialmente Río Plátano.

El acto tuvo como marco la ceremonia de graduación de la XIV promoción de 48 Ingenieros agrónomos que fueron juramentados por las principales autoridades universitarias; la promoción de los nuevos profesionales de las ciencias forestales lleva el nombre del mandatario.

Asambleas del Poder Ciudadano sí cumplen

El Presidente Zelaya llegando a una de las Asambleas del Poder Ciudadano en su moto "Harley Davidson".

Tegucigalpa.- El Gobierno del Presidente Manuel Zelaya Rosales ha celebrado con éxito alrededor de 70 asambleas del "Poder Ciudadano" en diferentes municipios de los departamentos del país, constituyendo una acción de respuesta directa al pueblo.

Como lo enarboló desde la campaña política, el mandatario tiene entre los logros de su gestión administrativa del Estado, haber cumplido en un 92 por ciento de ejecución frente a las solicitudes, demandas e inquietudes de las comunidades que muchas asambleas han convergido en las cabeceras departamentales o municipios más grandes.

«PRESIDENTE ZELAYA RESALTA»

El mejor crecimiento económico en 16 años

TEGUCIGALPA.- Durante su discurso en reconocimiento al Congreso Nacional por autorizar al gobierno la negociación con Petrocaribe, el mandatario resaltó que el pueblo hondureño y su gestión administrativa cuentan con excelentes resultados macroeconómicos en todos sus indicadores, alcanzando su mayor crecimiento en construcción, turismo y en las áreas más sensitivas de la población hondureña en 16 años.

"Es un esfuerzo de la iniciativa privada, sumada al esfuerzo de la medidas de reducción de los intereses del sistema financiero nacional que tomó el Estado desde sus primeros momentos, es el resultado de los subsidios a la electricidad, de los subsidios a los combustibles, de las apertura comerciales con los diferentes países del mundo, por lo que Honduras está creciendo más de la media centroamericana", Indicó.

LOGROS PARA LA HISTORIA 2006 - 2008

«PARA AUMENTAR SU POTENCIAL ECONOMICO»

Gobierno declara zona libre Islas de la Bahía

FRENCH HARBOUR, ROATÁN. La empresa privada y los inversionistas extranjeros acogieron con entusiasmo la decisión del Presidente Manuel Zelaya Rosales de declarar este departamento insular como Zona Libre.

La categorización de esta zona es como un viejo sueño de los habitantes de este departamento insular; y se considera que incentivará la inversión nacional y extranjera, situación que generará una mayor competitividad entre los inversionistas.

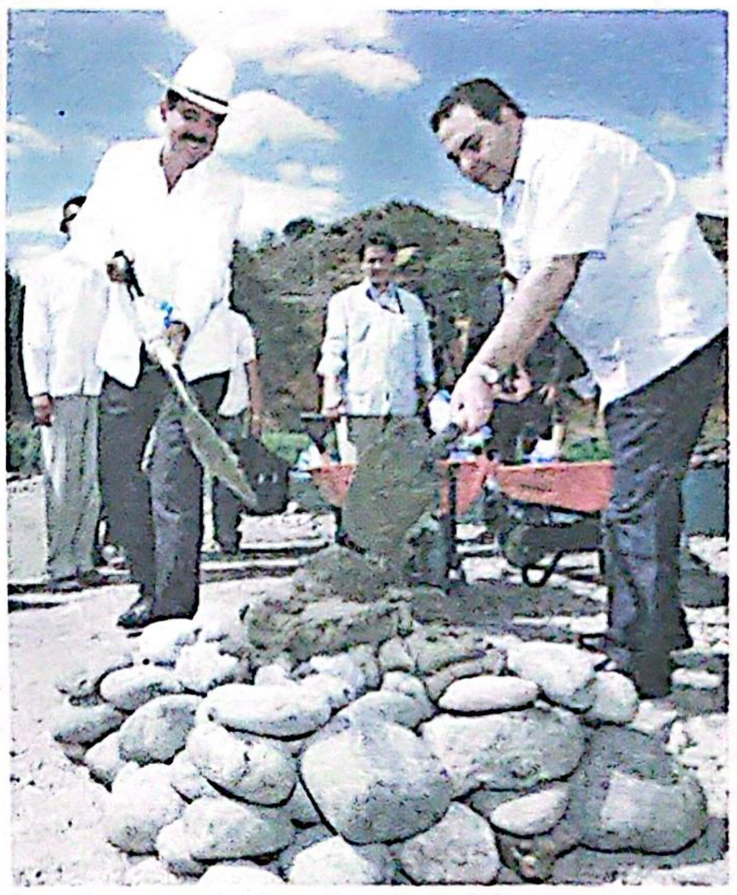

Honduras y El Salvador colocan la primera piedra del puente "La Amistad"

El Amatillo, Valle.- La primera piedra del puente "La Amistad", fue colocada por los Presidentes Manuel Zelaya Rosales, Elías Antonio Saca, de El Salvador y Honduras, dándole seguimiento al Plan Puebla–Panamá, con la cooperación del gobierno de Japón.

La infraestructura tendrá un costo de 11 millones de dólares y se estima circulará un tráfico diario promedio de 3,500. automotores. El puente sustituirá al viejo puente del Amatillo sobre el rio Goascorán y tendrá una longitud de 170 metros, constará de dos carriles con una extensión de 3.5 metros cada uno, complementado con las aceras y las zonas peatonales de 13 metros de ancho.

LOGROS PARA LA HISTORIA
2006 - 2008

Gobierno inicia instalaciones de dos millones de focos ahorradores

TEGUCIGALPA. El Gobierno, a través de la Empresa Nacional de Energía Eléctrica, inició el cambio de más de dos millones de focos ahorradores por tradicionales.

La colonia Kennedy fue seleccionada como "piloto" del programa y la ministra de la estatal eléctrica, Rixi Moncada, encabezó el operativo. Con la medida se ahorran 150 millones de lempiras en la factura eléctrica.

Gobierno y OEA se unen contra la corrupción

TEGUCIAGALPA. El Secretario de la Organización de Estados Americanos (OEA), José Miguel Insulza visitó, en febrero pasado, al país con el propósito de inaugurar el taller de seguimiento para implementar en Honduras la Convención Americana Contra la Corrupción.

El Presidente de la República, Manuel Zelaya Rosales, agradeció la confirmación de que Honduras será sede de la próxima Asamblea Ordinaria de la OEA que se desarrollará el próximo año en la ciudad de San Pedro Sula.

«ALIANZA»

Acuerdo con Petrocaribe es una realidad

En un acto sencillo, pero trascendente para el desarrollo de Honduras, el Presidente de la República, Manuel Zelaya Rosales suscribió, el pasado 28 de enero, con su homólogo venezolano, Hugo Chávez, el Convenio de Cooperación Energética (PETROCARIBE).

El convenio garantiza el suministro directo de carburantes a Honduras hasta por 20 mil barriles diarios. Honduras cancela el 60 por ciento del costo de inmediato y en efectivo, mientras que el restantes 40 lo pagará a 20 años plazo, con dos de gracia y a un uno por ciento de interés.

Con una condonación de L. 30 millones llega el Presidente de Venezuela a Honduras

El Presidente de Venezuela, Hugo Chávez, llegó a Honduras, con una condonación de 30 millones de lempiras y la suscripción del acuerdo que permitirá al país contar con los beneficios que ofrece la iniciativa de PETROCARIBE.

"Le damos la mas cordial bienvenida a esta tierra de Morazán", le expresó el Presidente hondureño Manuel Zelaya a su homólogo, Hugo Chávez, al recibirlo en la Base Aérea, "Hernán Acosta Mejilla". La llegada de Hugo Chávez fue cubierta por unos 260 periodistas, camarógrafos y técnicos acreditados, nacionales e internacionales.

«CAMARA HONDUREÑA DE LA CONSTRUCCIÓN»

"Presidente Zelaya es el Constructor de Honduras"

TEGUCIGALPA. La Cámara Hondureña de la Industria de la Construcción (CHICO), confirió al Presidente de la República, Manuel Zelaya Rosales, el Premio "El Constructor 2008", haciendo méritos a los resultados obtenidos en el proceso de crecimiento y desarrollo del país durante la presente administración.

El reconocimiento le fue entregado al mandatario en un acto realizado en un hotel capitalino, donde asistieron empresarios, miembros del cuerpo diplomático acreditado en el país, invitados especiales, representantes de organismos internacionales y de los medios de comunicación.

HEMEROTECA NACIONAL
RAMÓN ROSA
RESERVA

Gobierno imprime más de millón y medio de libros de matemática

Para oficializar el proyecto, "Textos escolares de matemáticas para primero y segundo de ciclo de educación básicá en Honduras", que tiene como fin la impresión y distribución de 1, 574,162 textos de matemática para alumnos y 299,238 guías para docentes, la Secretaría de Educación, SETCO, y la Embajada del Japón, firmaron una carta de acuerdo.

El objetivo de este importante proyecto es contribuir al mejoramiento de la enseñanza técnica en el área de matemáticas para fortalecer la Educación Básica.

Indígenas de CA reconocen labor integracionista de Zelaya Rosales

El Presidente Manuel Zelaya Rosales recibió un reconocimiento, por su vocación integracionista y las negociaciones para un acuerdo con PETROCARIBE, durante el Primer Encuentro Indígena de Centroamérica, en La Estanzuela, La Paz. Asistieron representantes de las tribus Lencas, Chortí, Náhuatl, Nahuazalcos, Tawaras y Nonalcos, cuyos descendientes se ubican en los territorios de Honduras y El Salvador.

«EN LA BIOSFERA DEL RIO PLATANO»

Zelaya inaugura campaña contra incendios forestales

GRACIAS A DIOS. El Presidente de la República, Manuel Zelaya Rosales, inauguró, en la biósfera del Río Plátano, la campaña contra los incendios forestales 2008.

Al acto asistieron los representantes de la Comunidad Europea, del Banco Mundial, G16, agencias de cooperación internacionales, Embajadores o delegados de Brasil, México, España, Francia, Japón, Argentina, Italia, Panamá, Taiwán, Colombia, Chile, Perú, Nicaragua y Costa Rica, así como otros funcionarios gubernamentales.

LOGROS PARA LA HISTORIA
2006 - 2008

Presidente Zelaya adelanta gestiones para intercambio comercial con Costa Rica

El adelanto de las gestiones diplomáticas para incrementar el intercambio comercial y asimilar experiencias en los campos de la educación, salud y turismo con las autoridades de Costa Rica, anunció el Presidente Manuel Zelaya Rosales.

El dignatario visitó la tierra del patriota Juan Santamaría y fue objeto de reconocimientos y homenajes de parte de las autoridades municipales y la población del Cantón de Palmares, localizada en la zona occidental del Valle Central, quienes en su honor instituyeron la "Feria Manuel Zelaya Rosales", que incluyó un desfile hípico con su participación y la entrega de las llaves de la ciudad.

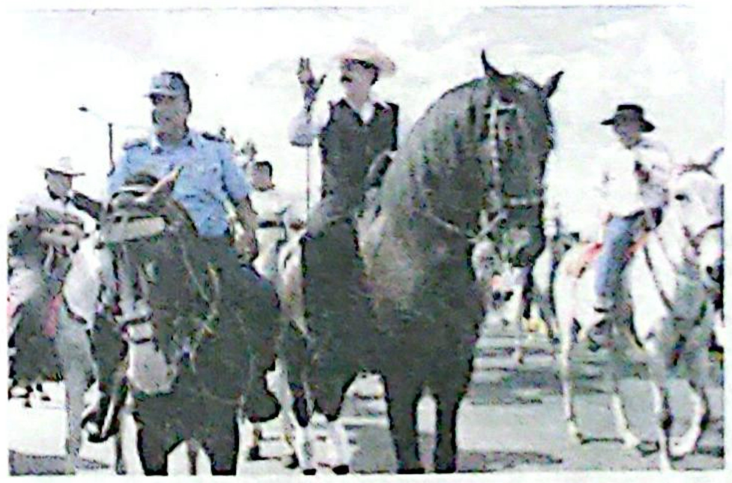

El Presidente Zelaya cabalga su potro "Café" en el Cantón de Palmares (Costa Rica), durante la feria bautizada con su nombre.

Presidente Zelaya saludando a los espectadores, a su llegada al aeropuerto Toncontín como copiloto en el F-5 en un vuelo de prueba.

LOGROS PARA LA HISTORIA
2006 - 2008

Leonardo Boff recibido por el Presidente Zelaya Rosales

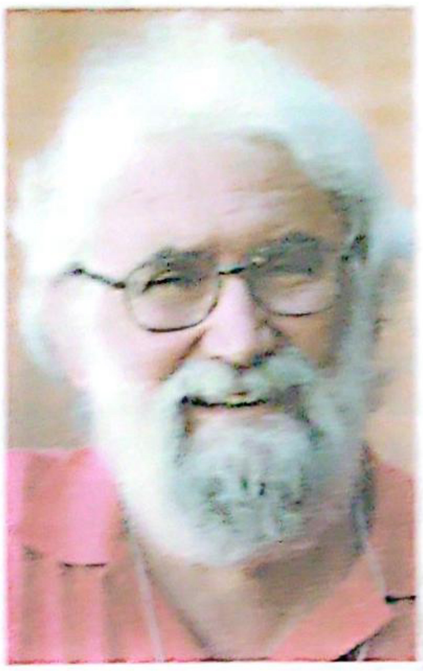

El Presidente Manuel Zelaya Rosales recibió la visita del teólogo Leonardo Boff y durante la reunión abordaron temas de muchos interés, especialmente el cuidado del ambiente. Boff, teólogo, filósofo y escritor brasileño, es uno de los fundadores de la Teología de la Liberación y la Opción Preferencial por los Pobres. El religioso llegó a Honduras para dictar charlas sobre la pobreza y el ambiente.

Gobernación lanza programa para mejorar condiciones de vida de pueblos autóctonos

Un mejor futuro para los indígenas se vislumbra con la puesta en marcha del Programa Desarrollo Integral de los Pueblos Autóctonos (DIPA), con una inversión de 11.153 millones de dólares; el Presidente Manuel Zelaya Rosales asistió como testigo de honor al lanzamiento de este nuevo esquema que beneficia a poblaciones autóctonas tradicionalmente postergadas.

«REGALO DE 211 ANIVERSARIO»

Presidente entrega a garífunas 7% de acciones de Bahía de Tela

Representantes garífunas de las comunidades de San Juan, Tornabé, Triunfo de la Cruz y Ensenada, en el municipio de Tela, Atlántida, recibieron de manos del Presidente Manuel Zelaya el certificado que los convierte en dueños del 7 por ciento de las acciones del Proyecto Turístico de la Bahía de Tela.

Este acto sin precedentes en la historia del país, se desarrolló en un ambiente festivo, caracterizado por el sonar de los tambores, felicitaciones, muestras de hermandad, abrazos y sonrisas, durante la conmemoración de los 211 años de presencia garífuna en Honduras.. Los gobiernos pasados tenían en el abandono a éstas comunidades y Zelaya los integró al desarrollo nacional.

Zelaya recibe la "Medalla Corazón" de Universidad de Salamanca

SALAMANCA, ESPAÑA. El rector de la Universidad de Salamanca, Ivas Alonso, entregó al Presidente, Manuel Zelaya Rosales la medalla de reconocimiento "Corazón de la Universidad de Salamanca" como símbolo de la hermandad entre los dos países.

El mandatario hondureño agradeció la invitación y el galardón y añadió: "Tengo el inmenso placer y satisfacción de atender esta invitación de una universidad tan prestigiosa como es la Universidad de Salamanca" dijo.

Presidente Manuel Zelaya diserta en Universidad de Salamanca

SALAMANCA; ESPAÑA. El Presidente de la República, Manuel Zelaya Rosales, hizo un llamado al mundo para evitar la agonía del planeta, durante su participación en una conferencia realizada en la prestigiosa Universidad de Salamanca.

"El planeta agoniza en términos muy difíciles para esta generación, debemos asumir una responsabilidad histórica porque no podemos evadir este compromiso, ético, jurídico, humanista y moral" expresó el mandatario.

El Rey Juan Carlos y el Príncipe de Asturias dialogan con el Presidente Manuel Zelaya

ESPAÑA. El Presidente de la República, Manuel Zelaya Rosales, fue recibido en el palacio de la Zarzuela por el Rey de España, Juan Carlos de Borbón y su hijo, el Príncipe de Asturias, Felipe de Borbón.

En la reunión, abordaron temas sobre las estrechas relaciones entre ambos países, cooperación económica, científica y cultural, fortalecidas con la visita del Presidente Zelaya Rosales a España.

HEMEROTECA NACIONAL
RAMON ROSA
RESERVA

«CUMBRE DEL GRUPO DE RIO»

Presidente Zelaya logra que Uribe retire demanda contra Chávez

En su intervención, durante la Cumbre del Grupo de Río, el Presidente Manuel Zelaya Rosales logró que su similar de Colombia, Alvaro Uribe, retirase la demanda en contra del mandatario de Venezuela, Hugo Chávez.

"Yo creo que con este último agregado hemos llegado a un consenso mucho más claro de lo que está pasando esta tarde, en República Dominicana, sin embargo hay también pendiente una petición pendiente del presidente Hugo Chávez, donde ha expersado claramente que hay que ponerle como incienso a esta reunión y sacarle el azufre. También hay una amenaza de llevarlo a los tribunales penales y debería de retirar también ese documento", solicitó el Presidente Zelaya Rosales.

«CUMBRE DEL GRUPO DE RIO»

Honduras abona a la paz entre Colombia y Ecuador

El Presidente Manuel Zelaya Rosales abonó, con su destacada participación en la Cumbre del Grupo de Río, a la distensión política entre Colombia y Ecuador y Venezuela y la de Nicaragua que había roto relaciones diplomáticas con el primer país sudamericano anotado.

Fue así como Honduras se unió a la Declaración Especial Conjunta suscrita por los presidentes y Jefes de Estado del Grupo de Río, en la cumbre celebrada entre viernes y sábados anteriores, en Santo Domingo, República Dominicana, que abogó por la solución pacífica de los diferendos y el cumplimiento irrestricto del derecho internacional.

«LA BARCA - PIMIENTA»

Presidente Zelaya inicia trabajos de autopista por L. 900 millones

Como parte de las políticas de desarrollo del país y según los acuerdos establecidos en el marco del Plan Puebla-Panamá, el Presidente Manuel Zelaya Rosales colocó la primera piedra de un programa de inversiones para el mejoramiento y ampliación del corredor interoceánico o logístico de Honduras que comprende los tramos carreteros CA-13-CA-5 Norte y la Villa de San Antonio-Goascorán.

En la sección III que inicia en La Barca y termina en Pimienta Norte, se rehabilitará toda la carretera existente con una longitud total de 19.9 kilómetros, incluyendo un paso a desnivel.

LOGROS PARA LA HISTORIA
2006 - 2008

Gobierno rinde homenaje a destacados afro descendientes

El Presidente de la República, Manuel Zelaya Rosales, clausuró el mes de la Herencia Africana, (abril), rindiendo un merecido homenaje a las personas destacadas que conforman esta comunidad en Honduras.

El mandatario, junto al ministro de la Secretaría de Cultura, Artes y Deportes, Rodolfo Pastor Fasquelle, reconoció el aporte de la raza negra en la cultura y el desarrollo económico del país.

«EN EE UU»

Zelaya se reúne con empresarios y Senadores de California por empleos para hondureños

El Presidente Manuel Zelaya Rosales se reunió con empresarios y Senadores estadounidenses para acordar convenios de trabajos temporales en favor de los hondureños, durante una gira que realizó por el Estado de California, en Estados Unidos.

LOGROS PARA LA HISTORIA
2006 - 2008

Zelaya: Avances del Proyecto Bahía de Tela son extraordinarios

El Presidente de la Republica, Manuel Zelaya Rosales inspeccionó conjuntamente con los accionistas del Fondo Hondureño de Inversión al Turismo (FHIT), encabezado por el señor Juan Canahuati, los avances de la construcción del Resort multiusos Proyecto Turístico Bahía de Tela "Los Micos Beach and Golf Resort", esta visita de campo de revisión a los avances de las obras de ese Complejo Turístico fue acompañado también por el Secretario de Estado en el Despacho de Turismo, Ricardo Martínez, entre otros funcionarios.

Inicia construcción de carretera Comayagua-Siguatepeque-Taulabé

El Presidente de la República, José Manuel Zelaya Rosales, inauguró el inicio de la construcción del tramo carretero entre Comayagua-Siguatepeque-Taulabe que es financiado por la Cuenta Desafío del Milenio.

El tramo, que forma parte de la carretera CA-5, tiene una extensión de 50.20 kilómetros y además de mejorar la infraestructura, que ya existe, se construirá la ampliación de tres y cuatro carriles.

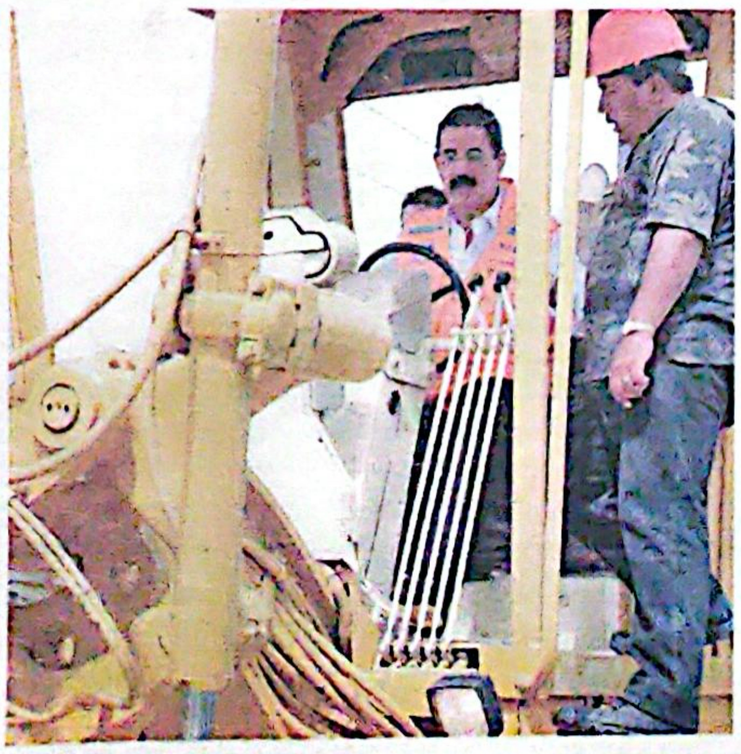

«EN TAIPEI»

Presidente Zelaya estrecha lazos con nuevo mandatario taiwanés

El Presidente de Honduras, José Manuel Zelaya, manifestó que lo "principal" de su visita a la República de Taiwán, donde fue invitado a la toma de posesión del nuevo presidente Ma Ying-Jeou, es "la relación política y diplomática" que estrechará los lazos de cooperación entre ambas naciones.

Zelaya Rosales indicó que hay que "mantener" las buenas relaciones que Taiwán tiene con Honduras y con toda Centro América.

«ACUERDAN EN MANAGUA»

Latinoamérica unida para enfrentar crisis mundial de alimentos

La cumbre de presidentes realizada en Managua, Nicaragua, y que reunió la representación de quince países de América Latina, llevó a la unificación de criterios en el tema de producción agrícola, dentro de los cuales se incluye la propuesta del mandatario José Manuel Zelaya Rosales de subsidiar a los pequeños productores.

La creación de un crédito agrícola, que será el inicio de un banco de insumos para la región, será respaldada por el gobierno de Venezuela que aportará cerca de 100 millones de dólares.

«EN SAN PEDRO SULA»

Cumbre Cambio Climático y Medio Ambiente Centroamérica y El Caribe, HONDURAS 2008

La Cumbre Cambio Climático y Medio Ambiente, Centroamérica y El Caribe, Honduras 2008, celebrada en la ciudad de San Pedro Sula, tuvo como objetivo intensificar esfuerzos para combatir y mitigar el potencial impacto del cambio climático, impulsando acciones en el manejo, la prevención y la mitigación de desastres naturales.

Comprometidos con el ambiente global

Además de esto se busca impulsar el proceso de regionalización en la temática de Cambio Climático y Medio Ambiente, mediante la aprobación de la Estrategia Regional de Cambio Climático, así como reafirmar y actualizar el Convenio Centroamericano de Cambio Climático entre los países miembros del Sistema Integración Centroamericana.

HEMEROTECA NACIONAL
RAMON ROSA
RESERVA

«EN EL DÍA MUNDIAL DE LA TIERRA»

Presidente Zelaya aboga por salvar el planeta

Las acciones a favor de la naturaleza y la sostenibilidad del ambiente le dan mucha consistencia a las políticas de desarrollo económico y social en Honduras, sin embargo, éstas no se han tenido como parte fundamental de los procesos evolutivos a lo largo de varios gobiernos electos democráticamente para dirigir los destinos del país, declaró el presidente Manuel Zelaya.

Entre muchas cosas, el mandatario refirió que ahora las Fuerzas Armadas están protegiendo el área de la Reserva del Río Plátano, que es más grande que los departamentos de Choluteca, Valle y Comayagua juntos, abarcando más de 800 mil hectáreas del territorio nacional y que podría ser declarada como una de las maravillas naturales de la humanidad por la Organización de las Naciones Unidas para la Educación, la Ciencia y la Cultura (Unesco).

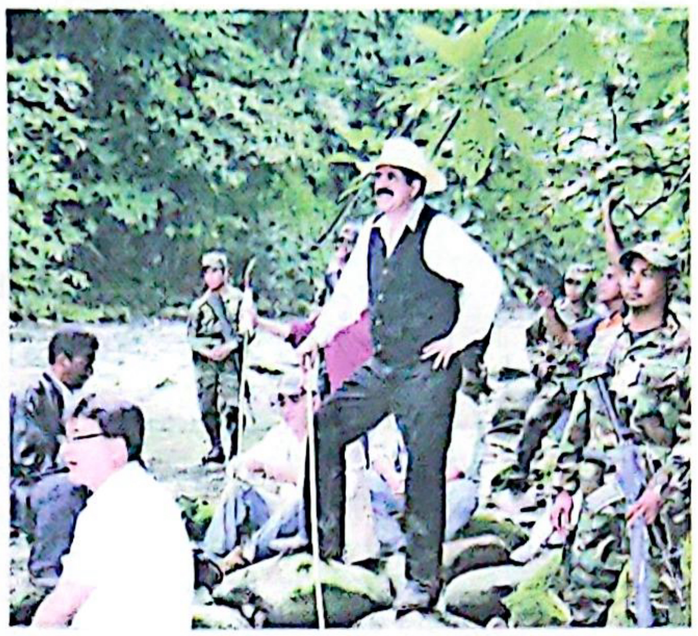

«EN CANCÚN»

Foro Económico creó el ambiente para plantear desventajas ante globalización

El Foro Económico Mundial en Latinoamérica, es un ambiente propicio para plantear las desventajas que tiene Centroamérica ante el mundo globalizado que afecta en varias formas a las economías de de estos países, dijo el Presidente Manuel Zelaya Rosales, luego de su participación en ese importante conclave.

El Foro que por dos días reunió a ejecutivos de más de 200 empresas y a los mandatarios de Centroamérica y el Caribe, se desarrollo en Cancún, Quinta Roo, sureste de México, y al mismo asistió el gobernante hondureño por invitación de su homologo mexicano Felipe Calderón.

«CONVENIO CON BCIE Y BID»

Financiamiento de 5,000 millones de lempiras para ampliación de muelles en Puerto Cortés

El Presidente Manuel Zelaya Rosales firmó un convenio con el Banco Centroamericano de Integración Económica (BCIE) y el Banco Interamericano de Desarrollo (BID) para la expansión, mejoramiento y equipamiento de los muelles de la Empresa Nacional Portuaria (ENP).

Los bancos otorgarán a la administración Zelaya Rosales la cantidad de 240 millones de dólares, alrededor de 5,000 millones de lempiras, para mejorar las instalaciones y el desarrollo de los muelles, realizando una expansión de 400 metros y una posterior hasta llegar a los 1,000 metros.

LOGROS PARA LA HISTORIA 2006 - 2008

Histórica inauguración del primer Hospital Garífuna

La primera etapa de la construcción del primer hospital garífuna del país, en Ciriboya, Iriona, Colón, fue inaugurada por el Presidente Manuel Zelaya Rosales y la ministra de Salud, Elsa Palou, en un hecho histórico por la cooperación de Estados Unidos y Cuba, se destacó.

Gobierno ajusta el salario en sector público

Como lo había anunciado en El Níspero, Santa Bárbara, el Presidente José Manuel Zelaya Rosales oficializó en cadena nacional de radio y televisión la disposición orientada a que los empleados públicos que devengaban menos del salario mínimo, ahora ganen no menos de 5,500 lempiras mensuales.

Jefe del Estado Mayor revela que le han propuesto golpe

Tegucigalpa.- El jefe del Estado Mayor de las Fuerzas Armadas (FFAA), general Romeo Vásquez Velásquez, reveló que lo "han buscado para botar del gobierno al Presidente Manuel Zelaya Rosales".

El oficial descartó las posibilidades de un golpe de Estado en contra del mandatario y atribuyó los rumores a personas interesadas en divulgar rumores mal intencionados para poner nervioso al pueblo hondureño.

LOGROS PARA LA HISTORIA
2006 - 2008

«MONTERREY, MÉXICO»

Presidente Zelaya expone en Cumbre de Negocios

MONTERREY, Nuevo León, México.- A cimentar las bases de una nueva economía que salga al frente a la crisis financiera global, iniciada en Estados Unidos, instó el Presidente Manuel Zelaya Rosales en la VI "Cumbre de Negocios", en la capital regiomontana con el tema "El Futuro es Hoy: Movilizando los Recursos de México frente a Nuevos Retos".

El gobernante expuso acerca de las secuelas provocadas por esta crisis y el impacto que sufren las naciones en vías de desarrollo, como Honduras y la angostura continental, de cuya región ostenta la presidencial Pro Témpore del Sistema de la Integración Centroamericana (SICA).

Este proyecto fue enviado al CN desde el 5 de diciembre de 2008 para su aprobación

Empleadas domésticas incluidas en el Seguro Social

TEGUCIGALPA. Con el propósito de ampliar sus beneficios a la población, las autoridades del Instituto Hondureño de Seguridad Social (IHSS), socializaron durante el año 2008 la ley que incluye a las empleadas domésticas en los servicios de salud.

«EN XXXII CUMBRE DEL SICA»

Presidente Zelaya asume Presidencia Pro Témpore de C.A.

Con el compromiso de llevar adelante los acuerdos regionales y consolidar el proceso de unión iniciado con la gesta de Francisco Morazán, a mediados del siglo XVIII, el Presidente José Manuel Zelaya Rosales recibió de su homólogo Elías Antonio Saca, la presidencia Protempore del Sistema de la Integración Centroamericana (SICA)

El traspaso sucedió en el marco de la XXXII Cumbre Ordinaria de Jefes de Estado y de Gobierno, realizada en la sede del Poder Ejecutivo de esa nación centroamericana, con la presencia de cuatro mandatarios, un vicepresidente, un primer ministro y los ministros de relaciones exteriores de Republica Dominicana y Nicaragua.

«A PUERTO CORTES»

Llega el primer embarque de carburante Petrocaribe

PUERTO CORTÉS.- El Presidente Manuel Zelaya encabezó, el jueves 4 de junio, una ceremonia en esta ciudad costera, para recibir 85 mil barriles de diésel de la empresa Petróleos de Venezuela Sociedad Anónima (PDVSA), acarreados por el tanque cisterna "Pico El Aguila".

Mediante la iniciativa Petrocaribe, el Presidente Hugo Chávez suministra carburantes en condiciones de crédito a países pobres de América Latina y el Caribe. "Estamos rompiendo las cadenas para el futuro de nuestro país", destacó Zelaya Rosales, en un discurso durante el acto en el que participó el vicepresidente de PDVSA, Asdrúbal Chávez, hermano del mandatario venezolano.

«EN XVIII CUMBRE DE JEFES DE ESTADO DE IBEROAMÉRICA»

Zelaya condena al capitalismo que ha deshumanizado a la sociedad

SAN SALVADOR.- La XVIII Cumbre de Jefes de Estado de Iberoamérica aprobó, el 30 de octubre, la Declaración de San Salvador, estableciendo un Fondo de Cooperación para Agua y Saneamiento que en cuatro años sumaría 5,000 millones de dólares, entre aportes de España y el BID, además de condenar el modelo económico capitalista como esquema económico que ha deshumanizado a la sociedad.

La condena al modelo económico fue a propuesta del Presidente Manuel Zelaya Rosales, en el contexto del debate para alcanzar un compromiso y un plan de acción sobre juventud y desarrollo, además de 13 comunicados especiales.

HEMEROTECA NACIONAL RAMON ROSA RESERVA

«EN TEGUCIGALPA»

Honduras se adhiere al ALBA

TEGUCIGALPA.- "Honduras y el pueblo hondureño no tienen que pedirle permiso a ningún imperialismo para suscribir el Alba", proclamó el Presidente Manuel Zelaya Rosales en su discurso, en la Plaza La Libertad, durante la firma del convenio de adhesión a la Alternativa Bolivariana para las Américas.

El acuerdo de unión de Honduras al mecanismo integracionista del Sur fue firmado por el mandatario, el 25 de agosto, ante los presidentes de Venezuela, Hugo Chávez Frías; Bolivia, Evo Morales; Nicaragua, Daniel Ortega; el vicepresidente de Cuba, Carlos Laje, y un representante de Dominica, además de delegados de países observadores de la Alba y unas 100,000 personas que vitorearon la jornada como "un día histórico" y de independencia para el país.

«SE VA FORD»

Condecorado por el Gobierno de Honduras

El Gobierno de Honduras, en representación del excelentísimo Presidente Manuel Zelaya Rosales, otorgó al embajador de los Estados Unidos, Charles Ford, la Orden "Francisco Morazán" Gran Cruz de Plata.

Zelaya Rosales manifestó que la Gran Cruz Blanca de Plata es otorgada por el pueblo hondureño a aquellos amigos de Honduras que con sus servicios se han ganado un lugar preferencial dentro de la nación.

Zelaya pide respeto al embajador Ford

Tegucigalpa.- El Presidente Manuel Zelaya Rosales informó haberle pedido respeto y "llamado la atención" al embajador de Estados Unidos, Charles Ford, por recientes declaraciones sobre el país. Zelaya Rosales indicó que Ford declaró esta semana a medios locales que el 30 por ciento de las remesas familiares que Honduras recibe desde Estados Unidos son producto "del lavado de activos y el narcotráfico".

Las afirmaciones del embajador "han sido infortunadas, me dan mucha pena porque yo mismo condecoré al embajador Ford -hace dos semanas- y me parece que él con sus declaraciones está poniendo muy mal a los Estados Unidos y poniendo muy mal a Honduras ante la comunidad internacional", señaló.

"Yo le he llamado la atención con respeto (a Ford), le he pedido que si tiene algo que hablar, que hable de los problemas de los Estados Unidos, que son graves", afirmó.

Canal 8: un canal del pueblo

Pese a las presiones y maniobras que un empresario ha ejercido en instancias judiciales, el Canal 8 del "Poder Ciudadano", un canal del pueblo, desde julio de 2008 prosigue transmitiendo las informaciones del quehacer del Presidente Manuel Zelaya Rosales y las secretarías de Estado y otras dependencias gubernamentales.

Con una variada programación y un formato ágil y un staff de periodistas y reporteros altamente profesionales, el Canal 8 mantiene una constante bien informado al pueblo hondureño, igual que el noticiario "Poder Ciudadano" que se transmite a las 6:00 de la tarde por la Radio Nacional de Honduras, y las radioemisoras privadas HRN y América.

Logros para la Historia 2006 - 2008

Universidad de Salamanca confiere "Conciliario de Honor" a Presidente Zelaya

Tegucigalpa.- El rector de la Universidad de Salamanca, Juan Ramón Alonso Peña, le entregó el "Conciliario de Honor" al Presidente Manuel Zelaya, con motivo del octavo centenario de existencia del prestigioso centro de estudios universitarios, luego de haber sido distinguido con la "Orden José Cecilio del Valle, en el Grado de Gran Cruz Placa de Plata".

«EN NUEVA YORK»

Presidente Zelaya se reúne con Secretario General de la ONU

New York.- El Presidente José Manuel Zelaya se reunió en Nueva York con el Secretario General de la Organización de las Naciones Unidas, Ban Ki-moon, por espacio de 35 minutos.

El gobernante también tuvo reuniones con el titular de la ONU, el Presidente George W. Bush; miembros de la Cámara de Representantes, del Senado y empresarios estadounidenses.

LOGROS PARA LA HISTORIA
2006 - 2008

«ECONOMIA»

Crecimiento económico sostenido del cinco por ciento y generación de 230 mil nuevos empleos

TEGUCIGALPA.- El país alcanzó un crecimiento económico sostenido del cinco por ciento, el más alto en los últimos 10 años, lo que permitió mantener la estabilidad monetaria y cambiaria.

Se redujo la pobreza en un seis por ciento y la pobreza extrema en un nueve por ciento, gracias al apoyo de la cooperación internacional y a los distintos programas sociales de la Red Solidaria, beneficiado así a más de un millón de personas, consideradas las más pobres del país, tanto en el área urbana como rural.

Se redujo la tasa de interés bancario de un 20 a un nueve por ciento. Debido a estas medidas se duplicaron los préstamos financieros, lo que permitió la generación de 230 mil nuevos empleos.

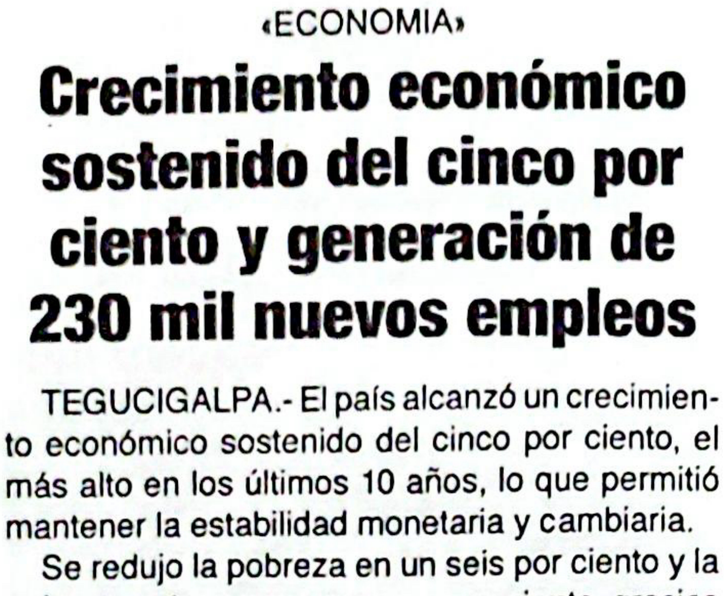

«COMBUSTIBLES»

Honduras mantiene los precios de carburantes más bajos de Centroamérica

TEGUCIGALPA.- Pese a que durante este año el país fue afectado por la crisis mundial generada por los altos costos del petróleo, el Gobierno siempre mantiene los precios de los combustibles más bajos en la región centroamericana.

Así mismo se tomaron medidas preventivas para disminuir el impacto económico de esta crisis energética, regulando la importación de vehículos usados en mal estado y automóviles nuevos de alto cilindraje y se propuso el plan de descongestionamiento vial mediante la medida "Hoy No Circula".

«EN ACCRA, GHANA»

Banco Mundial reconoce gerencia por resultados y Zelaya obtiene primer lugar

ACCRA, Ghana.- El caso de liderazgo en gestión de resultados para el desarrollo en la feria de ideas y mejores practicas demostrados por el Presidente Manuel Zelaya Rosales, fue publicado en el libro "Buenas Practicas de Gestión por Resultados para el Desarrollo" que publicó la OECD, el BM y la AFD.

«EN NUEVA YORK»

Mel defiende migrantes y se extiende el TPS

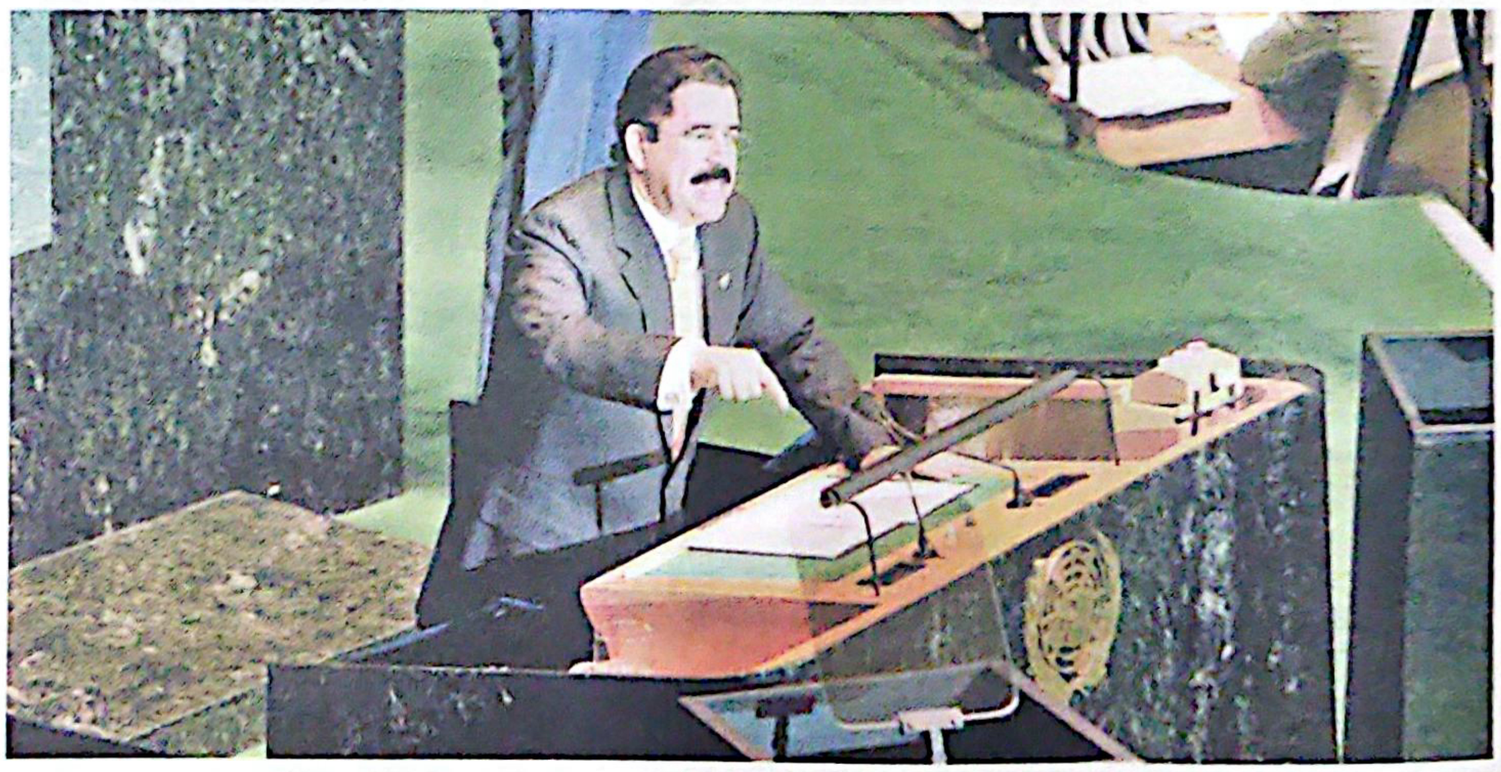

NUEVA YORK.-El Presidente José Manuel Zelaya Rosales hablo a la 63 Asamblea de Naciones Unidas, pronunciando un discurso en el que hizo un llamado a la reflexión a la comunidad mundial en el cual deja claramente establecido que llego el momento de enmendar las asimetrías existentes, y que se permita a los países buscar sus propias soluciones que hasta el momento han sido impuestas por países poderosos.

Alrededor de L. 1,500 millones por cuarta banda de telefonía móvil

TEGUCIGALPA. La compañía de telefonía móvil Digicel pagó al Estado de Honduras más de 1,500 millones de lempiras por la licencia para operar una red móvil GSM en el país.

HEMEROTECA NACIONAL
RAMON ROSA
RESERVA

«CON SU MAXIMA PRESEA»

Colombia condecora al Presidente Zelaya con la "Orden de San Carlos en Grado de Gran Collar"

SANTA FE DE BOGOTA.-El Presidente de Honduras, José Manuel Zelaya Rosales, suscribió con su similar de Colombia, Alvaro Uribe Vélez, una declaración conjunta, destacando la cooperación que se dará al país centroamericano para la ejecución, en el primer trimestre del 200, un Plan de Acción contra el crimen organizado y toda forma de violencia .

Ambos mandatarios revisaron la agenda bilateral y regional y suscribieron una declaración y acuerdos conjuntos para concretar la puesta en marcha de una planta de biodiesel y la exploración de empresas colombianas interesadas en desarrollar proyectos de energía hidroeléctrica en Honduras.

Zelaya Rosales se unió con si homologo Uribe Vélez, en la Casa de Nariño, sede del ejecutivo colombiano, donde el mandatario anfitrión lo condecoró con la "Orden de San Carlos en el Grado de Gran Collar", la mas alta distinción del Estado colombiano para los visitantes ilustres.

«ZELAYA EN CONSEJO DE MINISTROS DECRETA:»

Emergencia nacional

TEGUCIGALPA.- El presidente Manuel Zelaya Rosales, en Consejo de Ministros, declara emergencia nacional debido a los daños causados en casi todo el país por el temporal que ha dejado cientos de pueblos, aldeas y caseríos incomunicados, más de 53,000 personas damnificadas, el corte de carreteras y la destrucción de cultivos de diferentes productos agrícolas.

ENEE y "Mesoamérica Energy" firman contrato para generar 100 megavatios de energía eólica

SANTA ANA, Francisco Morazán.- La Empresa Nacional de Energía Eléctrica (ENEE) y la subsidiaria de "Mesoamérica Energy", Energía Eólica de Honduras Sociedad Anónima (EEHSA) firmaron un contrato para la generación de 100 megavatios de energía eólica a un costo de 10.60 centavos de dólar el kilovatio hora, 3.43 centavos menos que la energía generada con carbón y 4.77 centavos menos que la energía generada con bunker.

LOGROS PARA LA HISTORIA 2006 - 2008

«MAS FRUTOS DEL ALBA»

Llegan a Puerto Cortés los primeros 2.6 millones de focos ahorradores

Puerto Cortés.- El Presidente Manuel Zelaya Rosales y la gerente de la Empresa Nacional de Energía Eléctrica (ENEE), Rixi Moncada, recibieron un embarque de 2.6 millones de focos fluorescentes o ahorradores que arribaron al país como parte del convenio de cooperación de la Alternativa Bolivariana para las Américas (Alba).

Periódico Poder Ciudadano cumple primer aniversario por un pueblo bien informado

LOGROS PARA LA HISTORIA
2006 - 2008

«NUESTRAS RAICES»

Atención especial a sectores históricamente olvidados

Sectores históricamente olvidados cuentan hoy con una atención especial. A través del Programa "Nuestras Raíces" se ha favorecido a los diferentes grupos étnicos de Honduras con un total de 1,444 proyectos de desarrollo social.

«PRODUCCION»

BANADESA fue capitaliza con $100 millones

TEGUCIGALPA. Durante este año Honduras estuvo amenazada por la crisis mundial de alimentos, pero gracias al Acuerdo Solidario de PETROCARIBE se obtuvieron fondos frescos para capitalizar el Banco Nacional de Desarrollo Agrícola con 100 millones de dólares y así apoyar la producción agrícola; renglón que fue muy beneficiado con la rebaja de los intereses en los créditos asignados a este sector.

De esta manera se logró la oportuna entrega de semillas y fertilizantes, lo que permitió disminuir la importación de granos básicos.

Así mismo se impulsó la pequeña ganadería con la compra de más de ocho mil vaquillas, las que fueron distribuidas a pequeños productores.

«EN CARACAS»

Zelaya propone un nuevo orden económico mundial

CARACAS, Venezuela.- El Presidente Manuel Zelaya Rosales propuso, en esta capital, un esquema para transformar y reformar el sistema monetario internacional para enfrentar la crisis financiera global y "blindar" a las economías de los países miembros de la Alternativa Bolivariana para los Pueblos de Nuestra América (ALBA), incluyendo también una moneda única: El Sucre.

Respaldando criterios del presidente de la República Bolivariana de Venezuela, Hugo Chávez Frías, el mandatario hondureño también planteó que adicionalmente "presentamos propuestas para crear un nuevo orden económico, a través de un Consejo Monetario Mundial, donde los países puedan integrarse de forma equitativa y que los organismos, producto de los acuerdos de Bretton Woods, que crearon las entidades financieras internacionales, sean democratizados para darle mayor participación a las naciones que no la han tenido".

«EN REPÚBLICA DOMINICANA»

Mandatario modera foro "Financiero Global: Una Perspectiva Regional"

CASA DE CAMPO, La Romana.-El Presidente de Honduras, Manuel Zelaya Rosales, consideró que las exposiciones en el seminario "El Emergente Orden Financiero Global: Una Perspectiva Regional", muestran claramente que la crisis financiera global tiene soluciones, al tiempo de asegurar que la era del capitalismo salvaje, el fundamentalismo de mercado y la especulación, ha llegado a su final.

Manuel Zelaya Rosales se refirió en esos términos al servir de moderador en la presentación de los comentaristas invitados Michael Master, consultor de Master Capital Management, y Michael Greenberger, profesor de la Escuela de Derecho de la Universidad de Maryland.

HEMEROTECA NACIONAL
RAMON ROSA
RESERVA

«EN SAN PEDRO SULA»

Presidentes del SICA aprueban plan para enfrentar crisis mundial

SAN PEDRO SULA.- La XXXIII Cumbre de Jefes de Estado y de Gobierno el Sistema de Integración de Centroamericana (SICA), concluyó aquí el 5 de diciembre, con una Declaración Conjunta que, entre otros puntos, detalló un Plan de Acción de Medidas Urgentes contra la Crisis Financiera Mundial, además de avanzar hacia la creación de una moneda única.

Entre las medidas adoptadas por los Estados de la SICA figuran un aumento de la inversión pública en todos los países, fortalecer la productividad del campo, garantizando la seguridad alimentaria, la reducción de la dependencia de naciones política no centroamericanas y el fortalecimiento del intercambio comercial en la región.

Zelaya: Honduras con los mejores indicadores en ejecución de la Cuenta del Milenio

TEGUCIGALPA.- El Presidente Manuel Zelaya Rosales asistió a la presentación del informe del segundo año de operaciones de la Cuenta del Milenio que, mediante una inversión de 315 millones de dólares de los goblernos de Estados Unidos y Honduras, financia el mejoramiento de las condiciones de vida de la gente del campo y su vinculación con el comercio local, regional e internacional.

En su alocución, el mandatario señaló las expectativas de crecimiento, apertura de mercados y nichos comerciales para las cadenas de producción agrícola, como efecto del libre mercado regional, todo lo cual se materializa con el respaldo de la Escuela Agrícola Panamericana de El Zamorano (EAP-Z) y de entes exportadores como Fintrac.

LOGROS PARA LA HISTORIA 2006 - 2008

FMI acepta cifras del Gobierno

«TURISMO»

Inicia construcción de aeropuerto de Copán

TEGUCIGALPA.- Se inició la construcción de dos nuevos muelles para cruceros en Roatán.
Además comenzó la construcción del anhelado aeropuerto en el departamento de Copán, tres nuevos proyectos hoteleros y se declaró "Zona Libre" al Departamento de las Islas de la Bahía.
Se logró implementar la ley de "Cielos Abiertos", otorgando nuevos permisos de operación a más líneas aéreas internacionales.
Se acordó con la empresa "Aeropuertos de Honduras" mejorar las condiciones físicas de los principales aeropuertos internacionales del país.

Presidente Zelaya entrega decreto de reparación a familiares de desaparecidos

El Presidente de la República, Manuel Zelaya Rosales, entregó a los familiares de las víctimas y desaparecidos de la década de los 80 el decreto mediante el cual el Estado reparará las violaciones a los derechos humanos.

Reconocimiento "Juan Francisco Bulnes" de la Comunidad Afro-hondureña.

El Presidente de Colombia, Alvaro Uribe, le impone al Presidente Manuel Zelaya Rosales la "Orden de San Carlos en el Grado de Gran Collar", en el Palacio de Nariño, en Bogotá.

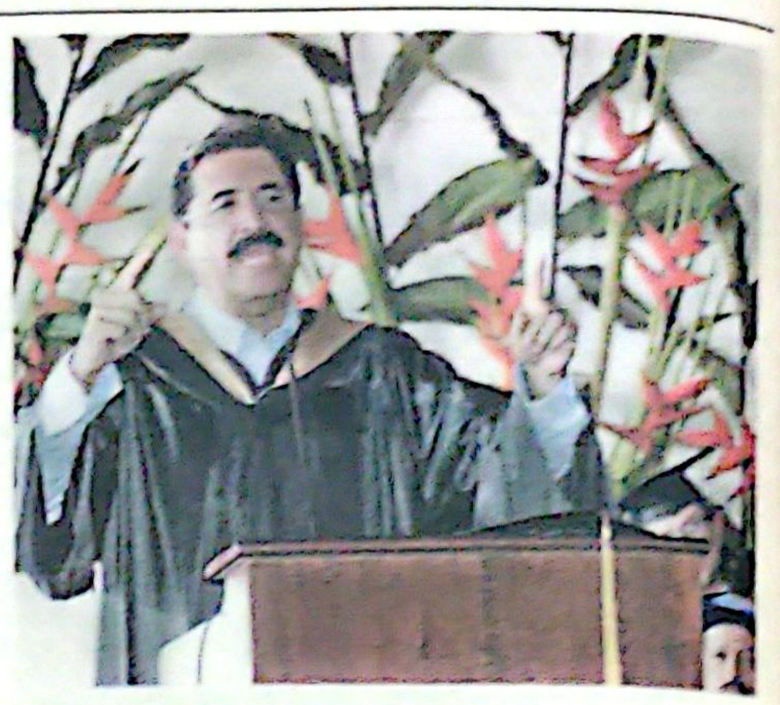

Padrino de promoción de graduandos de la Universidad Escuela de Agricultura del Trópico Húmedo (EARTH), en Limón, Costa Rica.

Reunión de los presidentes de los países miembros de la Alba con el presidente de Rusia, Dimitri Medvédev, en Caracas, Venezuela.

Reunión con el presidente del Banco Interamericano de Desarrollo (BID), Luis Moreno, en Washington, Estados Unidos.

Reunión de trabajo sobre migración y el TPS, en la Casa Blanca, con la asistente secretaria de Estado, Condoleezza Rice.

Reconocimiento de la Universidad Tecnológica de Honduras (UTH), cuando apadrinó la primera promoción de graduandos en Tegucigalpa.

El presidente de Ghana, John Agyekum Kufuor, le entregó al presidente Zelaya el reconocimiento al primer lugar de Honduras por la eficacia en el manejo de la ayuda para el desarrollo.

LOGRO PARA LA HISTORIA

2006 - 2008

HEMEROTECA NACIONAL
RAMON ROSA
RESERVA

RED SOLIDARIA
3 AÑOS DE GOBIERNO

Solidaridad con los más vulnerables

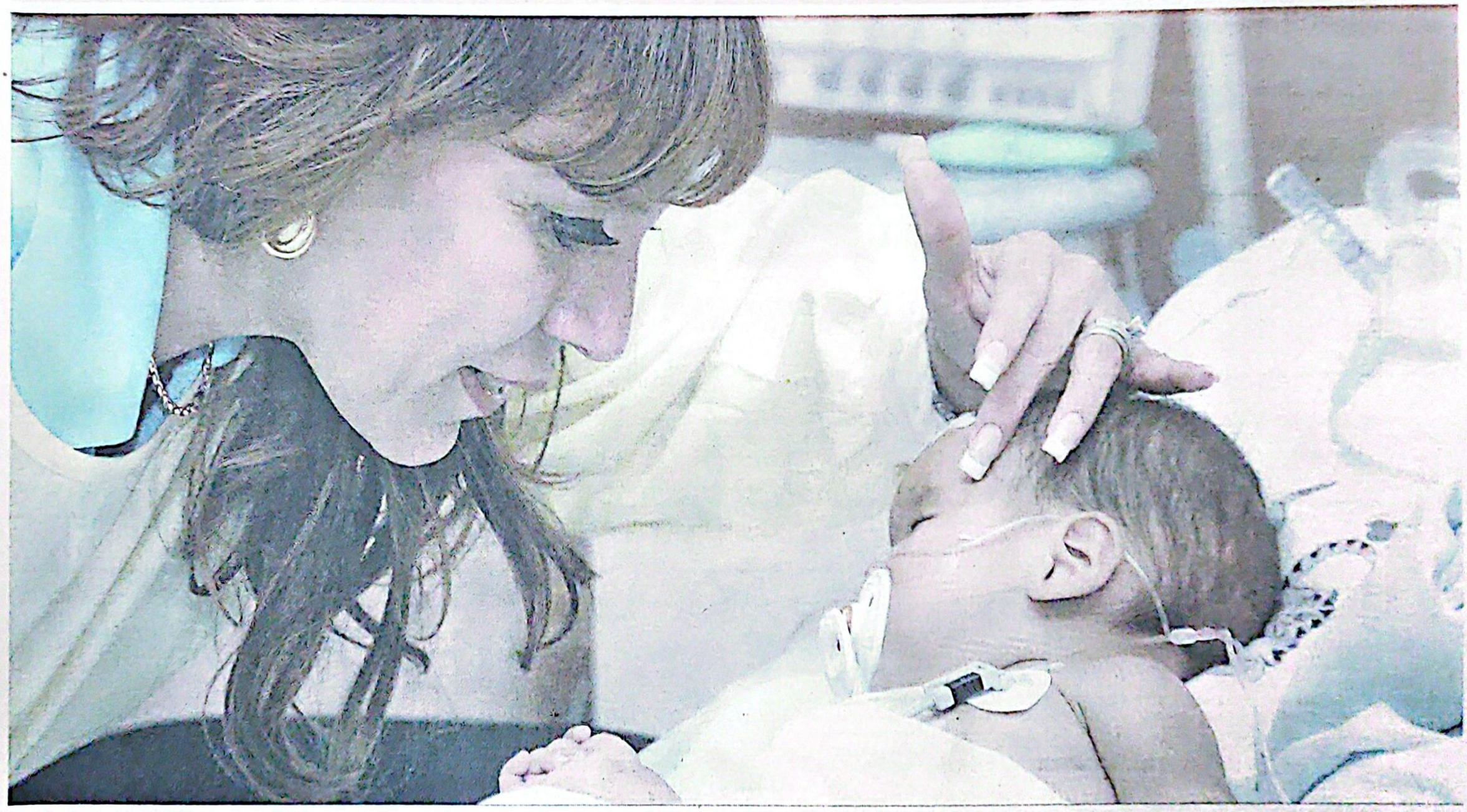

Se cumplen tres años de servicio a las hondureñas y hondureños con mayor necesidad

Despacho de la Primera Dama
Xiomara Castro de Zelaya

PODER CIUDADANO

Red Solidaria

LOGROS 2006 - 2008

RED SOLIDARIA

El principal programa creado y coordinado por Castro de Zelaya es la Red Solidaria, que es el programa social más importante del Gobierno del Poder Ciudadano y tiene como objetivo atender a 200 mil familias que viven en extrema pobreza, en 17 departamentos de nuestro país, con atenciones integrales en salud, educación, infraestructura y proyectos productivos.

Las familias que viven en extrema pobreza también son beneficiadas por la Red Solidaria, a través del Programa de Asignación Familiar (PRAF), con la entrega del Bono Solidario (160 mil familias a nivel nacional), Bono de la Tercera Edad y el Bono Juvenil, y se apoyan proyectos productivos de las mujeres con el programa DI-MUJER en los 4 departamentos mas pobres.

La Red Solidaria, a través de la Secretaría de Educación, entregó en el 2008, 50 millones de lempiras en becas sociales por un valor de 1000 mil lempiras cada una, para beneficiar a los niños y niñas que residen en las 1,534 aldeas focalizadas por la Red Solidaria.

Las atenciones a las necesidades de las familias que viven en extrema pobreza de los sectores rurales más vulnerables, también se orientan a beneficiar a las familias que viven en 28 barrios en desarrollo de Tegucigalpa y las principales ciudades del país.

Hasta el 2008 a través de la Red Solidaria se atendieron 160 mil familias que viven en extrema pobreza a nivel nacional y las 40 mil restantes se atenderán durante el 2009 para lograr la meta de beneficiar a 200 mil familias.

Durante el 2008 la Red Solidaria suscribió 22 Convenios, 12 con instituciones gubernamentales, 3 Adendum a Convenios originales y 7 Convenios con la sociedad civil que benefician a 1,775,918 habitantes que viven en extrema pobreza de las poblaciones focalizadas, por un monto superior a los 893 millones de lempiras.

Uno de los mayores logros en el año 2008 es el decreto emitido por el Congreso Nacional para la creación de la Secretaría de Desarrollo Social y Red Solidaria, con el fin de establecer una política pública para la coordinación de los programas sociales que benefician a las familias más vulnerables de forma permanente y sostenible.

La Red Solidaria, a través de la Secretaría de Educación, entregó en el 2008, 50 millones de lempiras en becas sociales por un valor de 1000 mil lempiras cada una, para beneficiar a los niños y niñas que residen en las 1,534 aldeas focalizadas por la Red Solidaria.

La Primera Dama de la Nación, Xiomara Castro de Zelaya, desde el inicio de su gestión diseñó diferentes programas sociales con el interés de atender a los grupos y sectores más vulnerables de nuestra sociedad.

HEMEROTECA NACIONAL
RAMON ROSA
RESERVA

Países amigos apoyan la Red Solidaria

Como apoyo a la Red Solidaria, a través de la Junta de Andalucía se logró un aporte de 2 millones 981 mil 874.74 euros para la construcción de centros escolares en los municipios de Dolores, San Marcos de la Sierra, San Miguelito y San Francisco de Opalaca, en el departamento de Intíbucá.

Con la solidaridad del gobierno de Taiwán la Red Solidaria invierte actualmente 8.7 millones de lempiras en proyectos productivos para beneficiar a 2,900 hogares en extrema pobreza de los municipios de San Francisco de Opalaca, San Marcos de la Sierra y Dolores con el fin de elevar su índice de desarrollo humano.

De igual manera el gobierno de Cuba ha beneficiado a la población hondureña más vulnerable con brigadas médicas oftalmológicas y con trabajos de alfabetización con el método "Yo si puedo" en los departamentos de Lempira, Intibucá, Copán y Santa Bárbara.

Por su parte el gobierno de Italia entregó de 12.5 millones de lempiras en ayuda alimentaria para las familias focalizadas por la Red Solidaria de Lempira, Intibucá, Santa Bárbara, La Paz, Olancho, Copán y Gracias a Dios, víveres que comenzaron a distribuirse en el mes de enero.

La Red Solidaria en la Emergencia Nacional

A través de los coordinadores departamentales de la Red Solidaria, durante la pasada emergencia tropical N. 16, se logró asistir de manera inmediata con alimentos, ropa, colchonetas, kit de aseo personal y medicinas a 12,928 personas damnificadas por las inundaciones a nivel nacional, sin importar que no habitaran las zonas focalizadas.

La Red Solidaria proporcionó información a los comisionados presidenciales para coordinar acciones en la atención a los damnificados y para reparar las carreteras y caminos de acceso a las comunidades a las cuales se les apoyó con los materiales necesarios para restablecer las tuberías de agua potable. También se mejoraron y reconstruyeron las viviendas que fueron dañadas.

Uno de los mayores logros en el año 2008 es el decreto emitido por el Congreso Nacional para la creación de la Secretaría de Desarrollo Social y Red Solidaria, con el fin de establecer una política pública para la coordinación de los programas sociales que benefician a las familias más vulnerables de forma permanente y sostenible.

APOYO AL SECTOR SALUD

La Primera Dama, Xiomara Castro de Zelaya, le ha dado prioridad al sector salud con las brigadas médicas que han ayudado a descongestionar los hospitales y que han llegado al país con procedencia de Taiwán, Estados Unidos, México y Cuba, a través de las cuales se han beneficiado miles de hondureños de los sectores más desprotegidos.

NOMBRE BRIGADA	FECHAS	SEDE	PACIENTES ATENDIDOS	VALOR ESTIMADO	PATROCINADORES
I Cardiovascular Pediátrica Multinacional XCZ	14/28 SEPT. 08	IHSS	19	15 millones	Helping Hands for Honduras El Regalo de la Vida (Rotary International) Pediatrics Tegucigalpa Sur Fundación Abrigo International Children's Heart Foundation Despacho Primera Dama
Brigada Medica de Diagnostico en Medicina General	30 NOV A 7 DIC 08	Juticalpa El Progreso Nacaome	2700	2.5 millones	Taipei Medical University Embajada Taiwán Despacho Primera Dama
Brigada Medica Movil ODF XCZ	11 21 AGOS 2008	COMAY AGUA LIBERTAD	2500	1.2 millones	Fondo de la República de china Taiwán para la Cooperación y el Desarrollo Internacional Despacho Primera Dama
Extramuros cirugía Plastica Honduras-Mexico XCZ	16/22 ABR. 07	Hospital Mario C. Rivas SPS	50	7.5 millones	Claro
Medica de Angiologia Honduras-Mexico XCZ	23/30 SEPT. 07	H. Escuela	520	3.6 millones	Bco. Atlantida
Reconstrucción Mamaria Honduras-Mexico XCZ	8/12 OCT. 07	Mario C. Rivas SPS	18	3.3 millones	Claro Bco. Atlantida
II Reconstrucción mamaria Honduras-Mexico XCZ	24/28 MAR. 08	Mario C. Rivas SPS	17	2.8 millones	Claro Bco. Atlantida
Medica Oftalmologia Retina de Taiwan XCZ	17/22 AGO. 09	Choluteca, Juticalpa, Tegucigalpa	2219	300,700.00	Hotel Internacional Presidente Choluteca Embajada Taiwán Despacho Primera Dama
Labio y Paladar Hendido Honduras-Mexico XCZ	12/16 OCT. 08	La Ceiba	23	625,300.00	Claro Despacho Primera Dama
III Reconstrucción Mamaria Honduras-Mexico XCZ	15/19 NOV. 08	H. San Felipe H. Escuela	22	3 millones	Claro Bco. Atlantida Secretaría Salud Pública Despacho Primera Dama
II Cardiovascular Pediátrica Multinacional XCZ	5/27 ENE. 09	IHSS	23	17	Helping Hands for Honduras/ODP El Regalo de la Vida (Rotary International) Pediatrics Tegucigalpa Sur Fundación Abrigo International Children's Heart Foundation

Construccion y mejoramiento de Hospitales

Con el apoyo del Fondo binacional de Conversión de deuda de España-Honduras se construirán en el 2009 cuatro hospitales regionales en las ciudades de Santa bárbara, Siguatepeque, Catacamas y Roatán, para beneficiar al pueblo con un acceso más fácil a las atenciones de salud.

También ha realizado las gestiones necesarias para agilizar los trámites de apertura y funcionamiento del hospital de especialidades pediátricas "María" para junio del 2009, y se apoyó la construcción del Hospital de Ojojona liderada por el padre Frances Schiefer (Padre de Ojojona).

Con estos mismos fondos se brindará equipamiento para 18 salas de operaciones, la lavandería y la cocina del Hospital Escuela.

Castro de Zelaya también ha gestionado fondos de apoyo para el Hospital Escuela con el gobierno de Taiwán, que entre el 2007 y 2008 aportó 1 millón 350 mil dolares para realizar el cambio del sistema hidrosanitario del hospital Escuela y Materno Infantil y para la remodelación y equipamiento de la sala de Rayos X del centro hospitalario más importante de nuestro país.

Para el 2009 se gestionó un apoyo adicional de China Taiwán de un millón de dolares más para la compra de un Tomógrafo.

HEMEROTECA NACIONAL
RAMON ROSA
RESERVA

CRUZADA DE LA ESPERANZA

Con el interés de proteger especialmente a las mujeres, por ser el eje principal de las familias, la Primera Dama creó, con el apoyo del Gobierno de Taiwán, el proyecto "Cruzada de la Esperanza", para brindarles asistencia médica con un paquete de atenciones orientadas a la promoción, la prevención y el diagnóstico de Cáncer de Mamas, Cáncer Cérvico Uterino e Infecciones de Transmisión Sexual (ITS) y VIH con consejería en mujeres mayores de 18años.

La "Cruzada de la Esperanza" desde mayo del 2008 benefició a 110 mil 730 mujeres en los departamentos de Cortés, Atlántida, Lempira, Ocotepeque, Santa Bárbara, Copán, Valle, La Paz, Intibucá, Olancho y en barrios de Tegucigalpa donde se detectaron casos de cáncer cérvico uterino, de cáncer de mama y VIH positivo que fueron remitidos para su respectiva atención en los hospitales públicos de nuestro país.

La "Cruzada de la Esperanza" desde mayo del 2008 benefició a 110 mil 730 mujeres

La "Cruzada de la Esperanza" desde mayo del 2008 benefició a ***110 mil 730 mujeres***

VIH Y SIDA

La Primera Dama tiene un gran compromiso a nivel nacional y latinoamericano para detener la feminización de la epidemia del Sida, a través de una respuesta de alto nivel para incidir positivamente en los efectos de la epidemia en Honduras que ayude a reducir el estigma y la discriminación.

Se ha contribuido con el apoyo de la Fundación Clinton a reducir precios en la compra de medicamentos antirretrovirales e insumos y aumentar la cobertura en beneficio de una mejor atención de 7, 700 pacientes que a nivel nacional necesitan la terapia.

Para lograr este objetivo se contó con la asistencia técnica permanente de la fundación Clinton y la Organización Panamericana de la Salud(OPS), así como la articulación coordinada entre la CONASIDA, la Secretaría de Salud, y la Comisión Interinstitucional de medicamentos(CIM).

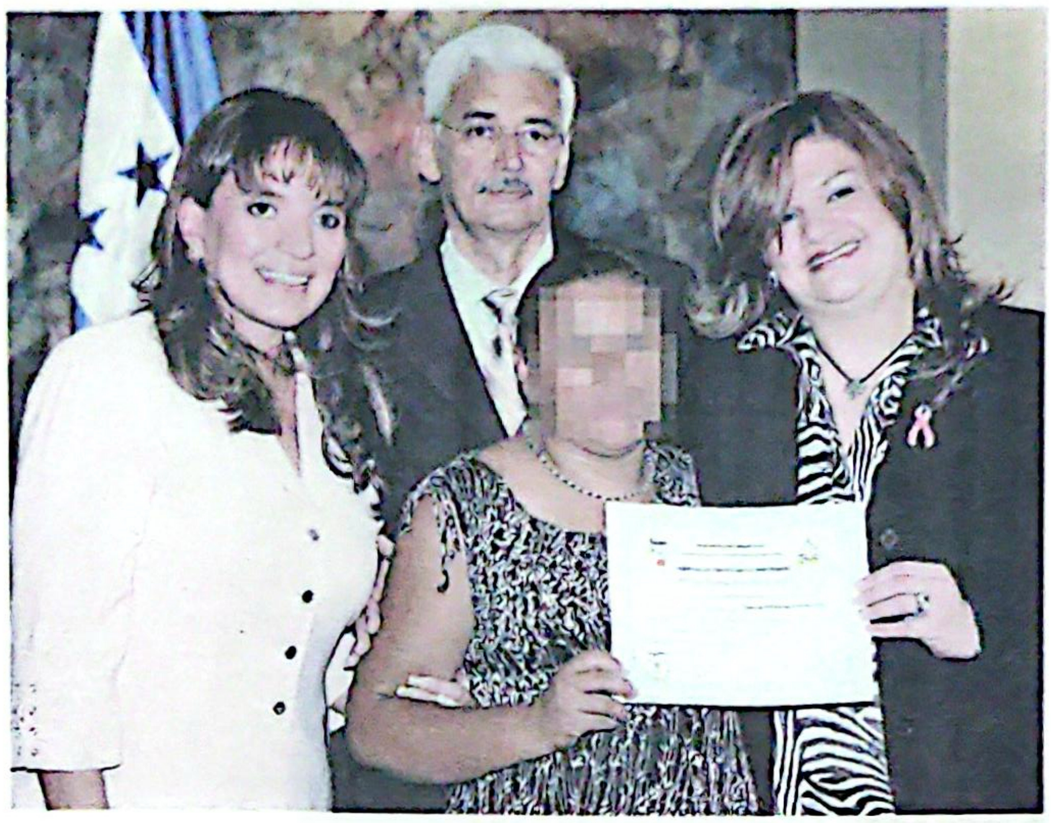

PROFESOR HONORIS CAUSA

UNIVERSIDAD ARGENTINA RECONOCE MERITORIA LABOR DE LA PRIMERA DAMA XIOMARA CASTRO DE ZELAYA EN SU LUCHA CONTRA EL VIH-SIDA

Los méritos de la Primera Dama por su incesante lucha contra el VIH/Sida fueron reconocidos recientemente por las autoridades de la prestigiosa Universidad ISALUD de Argentina, quienes le otorgaron el grado de Profesor Honoris Causa".

Felicidades Primera Dama, el pueblo hondureño le da un voto de confianza por el trabajo que realiza en beneficio de los grupos y sectores más vulnerables de nuestra sociedad.

Algunos logros

- Se gestionaron los recursos para el equipamiento y operatividad de la CONASIDA como instancia Técnica e instalación de una oficina nacional.
- Se gestionó asistencia técnica y financiera para la formulación de programas con una estrategia nacional en las áreas de prevención, acceso universal y disminución del estigma y la discriminación.
- Se apoyó la permanencia y cobertura educativa formal e informal de 200 niñas y niños positivos o afectados por VIH, coordinación con la Secretaría de Salud.
- Se formaron microempresas con especial énfasis en mujeres adolescentes, jóvenes y adultas con el propósito de promover una respuesta sostenida y articulada con INFOP, PRAF, Cruzada Estudiantil para Cristo y la OPS.
- Con el apoyo de donantes se creo una clínica para niños en riesgo y VIH pediátrico en San Pedro Sula, se mejoró el Centro de Atención Integral del hospital Mario Catarino Rivas y se construyó un albergue en Puerto Lempira.
- Se abasteció de alimentos enlatados y harinas nutritivas a 16 albergues de riesgo social del IHNFA y 10 Casas Hogar y albergues de niños y adultos viviendo con Sida, por un monto de 5 mil dólares donados por la Cruzada Estudiantil para Cristo y GAIN.
- Asimismo se reemplazaron las camas y mobiliario de la sala de internamiento del Centro de Atención (CAI) del Tórax por un valor de 130 mil dólares aportados por la sociedad Cairos Internacional y Cruzada Estudiantil para Cristo.
- Se inauguró la sala de Consulta Externa del CAI del Tórax, que brinda asistencia a 1500 pacientes que viven con VIH. La moderna construcción valorada por 360 mil dólares es una aportación del departamento de Defensa de los Estados Unidos.
- Se clausuró con éxito el programa de prevención en VIH en la Red de Escuelas del proyecto Becarios Tutores de educación primaria, Instituto Central y centros de secundaria de los departamentos de Intibucá, Santa Bárbara y Cortés, con seguimiento técnico de OPS, Jóvenes en el umbral de la vida, COHEP Y GTZ.

HEMEROTECA NACIONAL
RAMON ROSA
RESERVA

Red Solidaria

Liderazgo de la Primera Dama en América Latina

Por una iniciativa de Xiomara Castro de Zelaya, con el apoyo del Fondo de Población de las Naciones Unidas y ONUSIDA se creó la Coalición de Primeras Damas y Mujeres Líderes de América Latina sobre Mujer y Sida, en una reunión de trabajo que se realizó en la ciudad de New York en junio de 2006. En esta reunión participaron Primeras Damas y Mujeres Líderes, entre ellas mujeres que viven con VIH, ministras y legisladoras para discutir y emprender acciones contra la creciente feminización de la epidemia del VIH.

Durante el 2007 se realizaron dos importantes reuniones de alto nivel de la Coalición: una en el mes de abril en Argentina y la III Reunión de la Coalición que se realizó en la ciudad de San Pedro Sula, Honduras, donde se formuló la Plataforma de Acción y se lanzó la campaña Más Paz, Menos Sida de la Comunidad Internacional de Mujeres Viviendo con Sida (ICW Latina).

En los dos años y medio de existencia de la coalición se avanzó en contenidos, resoluciones y motivación de participantes, ya que hoy en día se cuenta con una base de más de 300 participantes de 21 países.

En el 2008 se realizaron otras dos importantes reuniones para intensificar la abogacía política en la región: La IV reunión en República Dominicana y la V en México, donde se definieron y respaldaron las estrategias para detener la feminización de la pandemia, proponiendo experiencias exitosas para ser adoptadas en los países.

En la V reunión de México, Castro de Zelaya rindió homenaje a la niña hondureña Karen Dunaway González de 12 años, quien fue seleccionada para hablar en nombre de los 33 millones de infectados a nivel mundial en la Conferencia Internacional de Sida.

Esta iniciativa que preside Castro de Zelaya ha redundado en numerosos logros tanto en Honduras como a nivel latinoamericano:
En Guatemala, la Primera Dama, Sandra de Colom y un grupo de legisladoras movilizaron voluntades para el lanzamiento de una CONASIDA en el país hermano, el Presidente de Costa Rica firmó la carta dirigida al Secretario Gral. de las Naciones Unidas para que el 2011 sea declarado Año de la Paz para detener el Sida, en Panamá, El Salvador, República Dominicana, Colombia y México las Primeras Damas han intensificado su involucramiento en el tema generandoy apoyando proyectos de prevención o que benefician a la población que vive con VIH.

En Ecuador se ha comprometido la hermana del presidente Correa, en Chile a través de la Directora de Asuntos Sociales de la Presidencia se han generado proyectos de beneficio para mujeres positivas, en Perú ha desarrollado proyectos la Defensoría del pueblo para reducir el estigma y la discriminación, en Uruguay a través de COPRECOS se ha hecho un fuerte trabajo con las mujeres uniformadas y en Argentina, se han involucrado diferentes sectores, político, de la sociedad civil, académico, del fútbol, la televisión y empresarios bajo la iniciativa Ampliando la Respuesta Social al Sida.

Por primera vez, y por gestiones de Xiomara Castro, Patricia Perez, Secretaria de ICW Latina, una mujer que vive con VIH, fue nominada al Premio Nóbel de la Paz.

Se conformó un Comité de Movilización de Recursos, liderado por la Primera Dama de Panamá que ha gestionado apoyos con la Fundación del Sr. Carlos Slim a través del Instituto Carso de la Salud.

Cada día se tienden más puentes con personas e instituciones fuera del ámbito del Sida, como con la Universidad Queen Mary y con la Oficina Internacional del Café en Londres

Este gran movimiento que ha propiciado que la Primera Dama fuera invitada, como una voz para Latinoamérica en el tema de VIH a numerosos foros internacionales: la Conferencia Internacional de Sida en Toronto, Canadá; la reunión de la Coalición Global sobre Mujer y Sida en Nairobi, Kenia; la Conferencia Anual de la Fundación Clinton, Nueva York; el Foro Internacional sobre niñez y VIH en Dublín, Irlanda; entre otros.

Con el Expresidente de EEUU Bill Clinton

Con Thoraya Obaid y Marcela Suazo

Con el Presidente de San Fein

Con el Principe Eduardo de Inglaterra

Con Muhamed Ali

Con el Reverendo Jessi Jackson

Con Patricia Pérez, la Princesa Mette Marit de Noruega y Peter Piot

Con Lance Armstrong

COMEDORES SOLIDARIOS

EL programa "Comedores Solidarios" es un éxito porque permitió reducir los niveles de pobreza, hambre y mala nutrición a través de un proceso organizativo, solidario y autogestionario, orientado al mejoramiento de las condiciones de vida de la población urbano-marginal en las principales ciudades del país.

Hasta la fecha se lograron organizar con mujeres socias aproximadamente 800 Comedores Solidarios que dieron acceso a una alimentación más nutritiva a las familias, en más de 28 ciudades de 13 departamentos.

Como apoyo, en la pasada emergencia tropical No 16, durante octubre y noviembre los Comedores Solidarios visitaron 212 aldeas y caseríos de los 19 municipios focalizados por la Red Solidaria en el departamento de Comayagua.

Es importante resaltar que a las mujeres socias de los Comedores Solidarios también se les está apoyando para que formen sus propias microempresas para que puedan auto sostenerse para que mejoren las condiciones de vida de sus familias.

El éxito de este programa desarrollado por la Primera Dama ha trascendido las fronteras de Honduras, siendo que la Primera Dama de República Dominicana envió un equipo técnico para conocer este proyecto e implementarlo en su país. También este programa ha llamado la atención de numerosos donantes nacionales e internacionales, incluida la propia presidenta de Chile que realizará una visita y donación en su visita a nuestro país.

*Hasta la fecha se lograron organizar con mujeres socias aproximadamente **800** Comedores Solidarios que dieron acceso a una alimentación más nutritiva a las familias, en más de 28 ciudades de 13 departamentos.*

Festejo del Día de la Madre con las Socias de Comedores Solidarios de Tegucigalpa y Danlí.

HEMEROTECA NACIONAL
RAMON ROSA
RESERVA

MERIENDA ESCOLAR

Durante la presente administración del Presidente Manuel Zelaya Rosales, tanto la matrícula gratis como la calidad nutritiva de la Merienda Escolar que se brinda en las escuelas, han permitido que aumente la retención escolar en los centros educativos del sistema de educación pública.

A través del Programa de Escuelas Saludables (PES), bajo el lema "Educando para una vida saludable", la Primera Dama, Xiomara Castro de Zelaya, ha fortalecido y ampliado su cobertura para beneficio de miles de niños y niñas que no recibían la merienda escolar en los centros educativos ubicados en los departamentos con mayor índice de extrema pobreza.

Con una Merienda Escolar de calidad se beneficia actualmente a 1 millón 322 mil 809 niños y niñas en 16,788 centros educativos de los niveles prebásica y básica en los 18 departamentos de nuestro país, para lo cual el gobierno de la República invirtió aproximadamente 429 millones de lempiras.

En atenciones integrales en salud y educación se beneficiaron a 376,613 niños y niñas en 2,971 centros educativos, y para el próximo año se pretende aumentar su cobertura.

Con una Merienda Escolar de calidad se beneficia actualmente a ***1 millón 322 mil 809*** *niños y niñas en* **16,788** *centros educativos de los niveles prebásica y básica en los 18 departamentos de nuestro país, para lo cual el gobierno de la República invirtió aproximadamente* ***429 millones de lempiras.***

Con la finalidad de implementar nuevos componentes a la merienda escolar, se firmó el convenio de cooperación y coordinación interinstitucional para ejecutar el Proyecto "Vaso de Leche en la merienda escolar" que ya beneficia a centenares de niños y niñas de los departamentos de Olancho, Santa Bárbara y Lempira.

Asimismo se realizó la desparasitación intestinal en sus dos dosis a todos los niños y niñas beneficiados con la Merienda Escolar y se realizó el proyecto de capacitación docente en la estrategia del PES en los departamentos de Intibucá, Lempira, La Paz, Ocotepeque, Copán, y Valle.

Para la realización de estas actividades los maestros y padres de familia juegan un papel preponderante ya que las madres se organizan en comités para la preparación de la Merienda Escolar que incluye una ración diaria de alimentos compuesta de arroz, maíz, frijoles, aceite vegetal y harina fortificada a base de soya y nutrientes.

Con la Merienda Escolar también se benefició a 287,189 escolares que viven en extrema pobreza focalizados por la Red Solidaria en 5,558 centros educativos de 17 departamentos y con la entrega del paquete de Salud y proyectos productivos a 53,959 escolares en 792 escuelas de 15 departamentos del país con desparasitaciones, fluorizaciones, suministro de vitamina "A" y hierro, medidas de talla y peso, huertos escolares y cría de peces, entre otras actividades.

HONDURAS JOVEN

El programa "Honduras Joven", coordina el proyecto "Jóvenes Emprendedores" con el apoyo administrativo del PRAF y a través del "Consorcio de Jóvenes Emprendedores" se brindaron servicios empresariales para mejorar la calidad de vida a más de 16 mil jóvenes que han formado sus propias empresas en 10 departamentos de nuestro país.

A partir de 2009 se pondrá en práctica el Programa "Bebés Virtuales" con el objetivo que los y las jóvenes de Francisco Morazán, Olancho y Lempira tengan una mayor conciencia para prevenir los embarazos entre los adolescentes.

Este proyecto tiene un valor de 121,000 dólares fondos que son aportados por el gobierno de China (Taiwán).

El programa "Honduras Joven" es coordinado por la hija de la pareja presidencial, Xiomara Hortensia Zelaya Castro (Pichu), quien en el 2008 presentó la propuesta de transformar el Consorcio de Jóvenes Emprendedores en Fundación lo que fue acogido favorablemente por los miembros del consorcio.

Actualmente con el apoyo de la Organización de Estados Americanos (OEA) y del Gobierno de China (Taiwán) se trabaja en la realización de la Competencia de Talento e Innovación de las Américas 2009 (TIC Américas).

El TIC Américas es una oportunidad para la juventud hondureña de presentar sus ideas de negocios ante una diversa audiencia internacional, y también para reforzar los programas de jóvenes emprendedores a través de campañas de marketing visibles y tangibles.

Logros Jóvenes Emprendedores

Año	Hogares Beneficiados	Lempiras	Pymes	Cultura y formación empresarial
2007	512	8,8 millones	64	512
2008	2900	8,7 millones	1,179	15,670

Listado Institucional de Miembros Consorcio "Jóvenes Emprendedores"

1. Alcaldía Municipal San Juan Guarita
2. Asociación CESAL
3. Asociacion de Consultores Pro Desarrollo Integral - ACPRODIH
4. Asociación Hondureña Predicar y Sanar – PREDISAN
5. Asociación Nacional de Ex-becarios para el desarrollo de Honduras - ANEDH
6. Asociación para una vida mejor de personas infectadas/afectadas por el VIH/SIDA en Honduras APUVIMEH
7. Centro Asesor para el Desarrollo de los Recursos Humanos – CADERH
8. Centro de Desarrollo Humano - CDH
9. Centro Internacional de Formacion sobre Cultivos de Cobertura - CIDICCO
10. Centro Virgen de Suyapa
11. Colegio de Administradores de Empresas de Honduras CAEH
12. Counterparts International
13. Cruz Roja Hondureña
14. Christian Children Found Honduras – CCFH
15. Despacho de la Primera Dama
16. Ecología, Economía, Vivienda, Desarrollo – ECOVIDE
17. Educacion y Consultoria Veritas S.A. - Veritas S.A.
18. Escuela Taller de Comayagua – Alcaldía Municipal de Comayagua
19. Federación Hondureña de la microempresa y el sector social de la economia – FEHMISE
20. Financiera Solidaria S.A.
21. FINSOLFondo Hondureño de Inversion Social – FHIS
22. Fundación Banco Hondureño del Cafe - FUNBANHCAFE
23. Fundación Jicatuyo
24. Fundación Minnesota
25. Grupo Juvenil Dion
26. Instituto Hondureño para el Desarrollo Alternativo y Sostenible – IHDEAS
27. Instituto Nacional de Formación Profesional – INFOP
28. José María Sánchez S. de R.L. - Instituto Superior Tecnológico Jesús de Nazareth
29. Junior Achievement Honduras
30. Junior Chamber International Honduras – JCI Honduras
31. Katalysis Red Microfinanciera de Centroamérica
32. Organizacion de Desarrollo Étnico Comunitario – ODECO
33. Organización de Estados Iberoamericanos para la Educación, la Ciencia y la Cultura
34. Organización para el Desarrollo Comunitario Integral - ODECOIN
35. Parroquia San Jorge de Olanchito
36. Programa Integral de Proteccion Social – PRAF
37. Programa Nacional de Prevención, Rehabilitación y Reinserción Social de Personas vinculadas a Maras y pandillas
38. Programa Presidencial de Unidades de Desarrollo Comunitario - UDECO
39. Red de Desarrollo Sostenible
40. Regional Mixta de Agricultores Orgánicos de la Sierra, Ltda. - RAOS
41. Secretaría de Industria y Comercio
42. Unión Nacional de Campesinos - UNC
43. Universidad Metropolitana de Honduras - UMH
44. Universidad Politécnica de Honduras
45. Young American Business Trust - YABT

HEMEROTECA NACIONAL
RAMON ROSA
RESERVA

Red Solidaria

ACCION SOLIDARIA

El programa "Acción Solidaria" ha gestionado hasta la fecha alrededor de 3 mil millones de lempiras en coordinación de brigadas médicas, equipo médico quirúrgico, zapatos, ropa, sillas de rueda, útiles escolares, computadoras, provenientes principalmente de países donantes como Estados Unidos, Taiwán, Canadá, España, Italia y Suiza.

Las donaciones se han distribuido en los 18 departamentos del país, especialmente en los hospitales públicos, centros de salud, orfanatos, centros de niños y jóvenes en riesgo social, asilos de ancianos, escuelas, colonias y barrios marginales, mercados municipales, iglesias, entre otros.

Con estos recursos se han dado respuesta a miles de solicitudes de ayuda que diariamente llegan al Despacho de la Primera Dama.

También se enviaron pacientes al extranjero que fueron operados en hospitales de Estados, Unidos, España y Cuba a quienes se les apoyó con pasajes aéreos, manutención y alojamiento.

PLAZA NAVIDEÑA PRESIDENCIAL

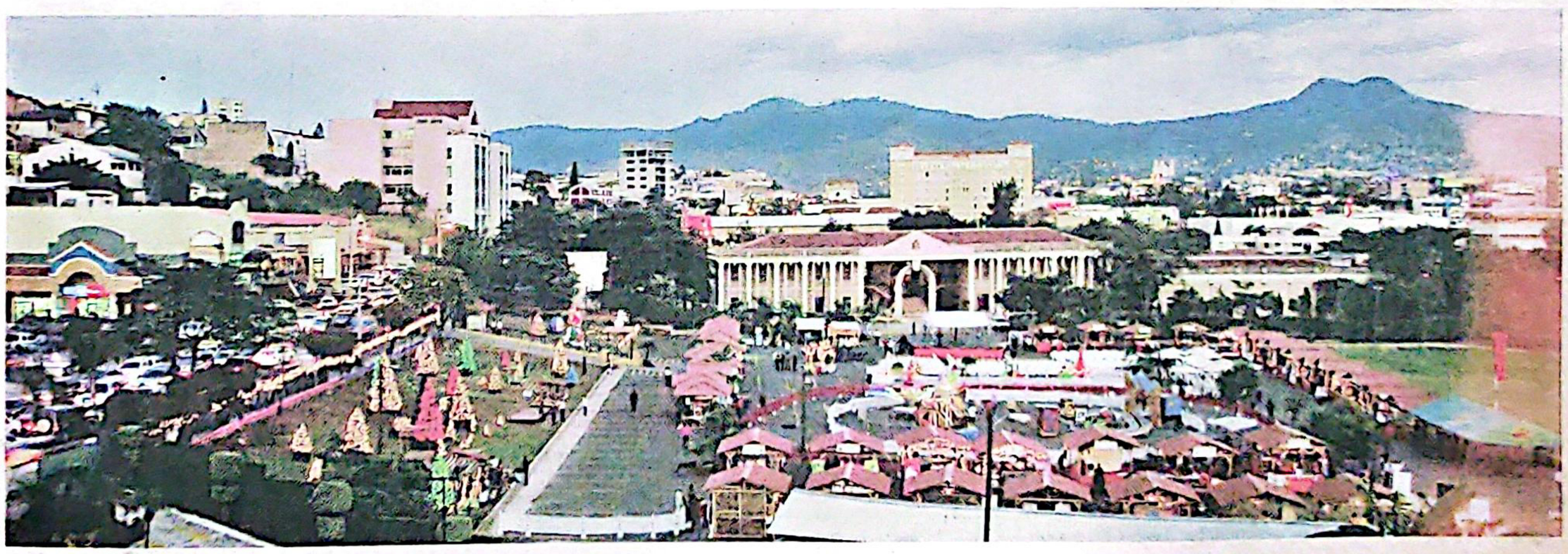

Por tercer año consecutivo, la Primera Dama, Xiomara Castro de Zelaya inaugura la Plaza Navideña Presidencial bajo el lema "Una Navidad Con Sentido Solidario" como una iniciativa de su Despacho para rescatar los valores tradicionales de la navidad y contribuir al espíritu solidario de la ocasión.

El evento se ha realizado con éxito en un ambiente sano y seguro en el estacionamiento de Casa Presidencial (Plaza Libertad) con la participación de diferentes organizaciones benéficas e instituciones públicas, en un ambiente de coros navideños, espectáculos y exposición de nacimientos, el público asistente tiene acceso gratis para adquirir

en los stands artesanias, deliciosas comidas de la época y los niños pueden divertirse en los entretenimientos infantiles, mientras los fondos recaudados benefician directamente a las instituciones participantes.

Esta interesante actividad navideña, como en ocasiones anteriores, tuvo un cierre espectacular con el "Festival de las Estrellas" 2008 que se realizó con el objetivo de apoyar a los artistas nacionales y recaudar juguetes para distribuirlos y llevar una sonrisa a los niños y niñas que viven en condiciones de extrema pobreza en los departamentos focalizados por la Red Solidaria.

Honduras tiene un único camino
para salir adelante, y es

la Solidaridad...

Xiomara Castro de Zelaya

En el 2009 redoblaremos el esfuerzo, para que juntos,
con el Poder Ciudadano, logremos nuestra meta de
una Honduras mas justa para todos y todas

HEMEROTECA NACIONAL
RAMON ROSA
RESERVA

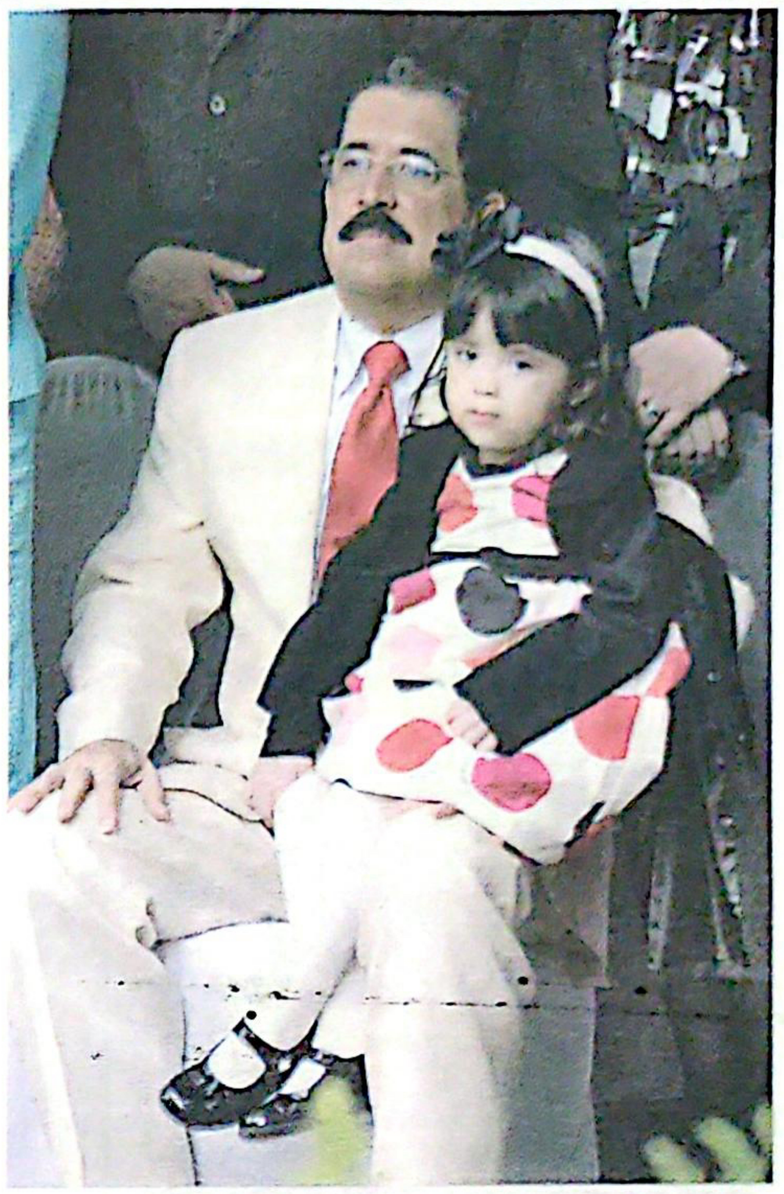

Reunión de presidentes de Latinoamérica con el presidente George W. Bush, quien anunció la extensión del TPS para hondureños, salvadoreños y nicaragüenses.

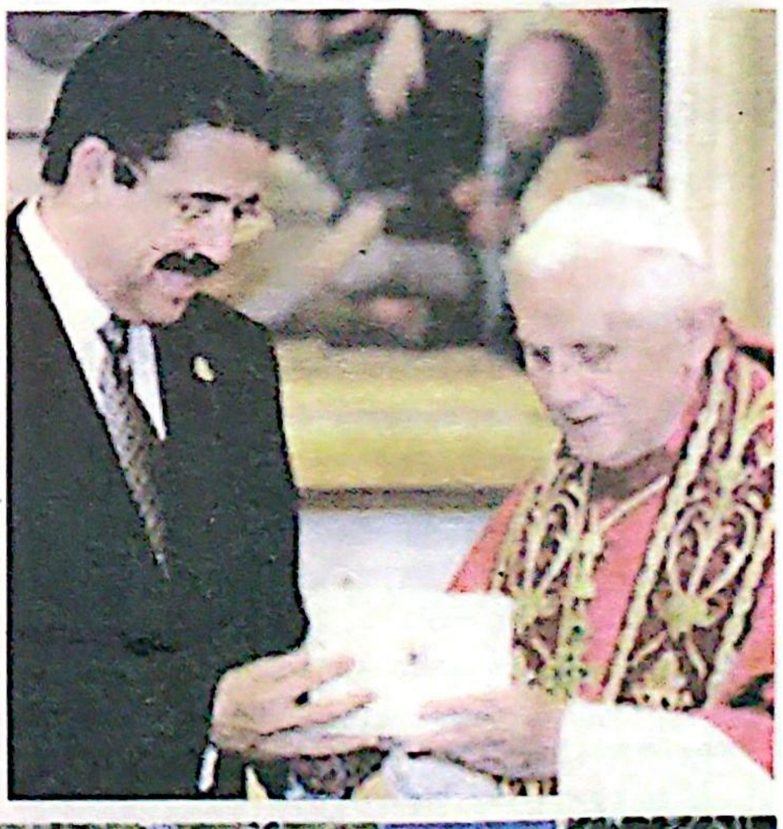

LOGROS PARA LA HISTORIA
2006 - 2008

Fredys Cerrato, Ministro de Industria y Comercio.

EN VIGENCIA NUEVA LEY DE PROTECCIÓN AL CONSUMIDOR

La entrada en vigencia de la Ley de Protección al Consumidor permitió a las autoridades de la Dirección General de Protección al Consumidor velar, proteger y defender los derechos de los consumidores y aplicar las sanciones necesarias a todos aquellos proveedores de bienes y servicios en caso de encontrarse irregularidades en contra de los consumidores.

El rector de las políticas industriales y comerciales del país detalló que hasta la fecha se han decomisado alrededor de 46,800 unidades de productos en mal estado que han sido decomisados por los inspectores de esta dependencia de la SIC.

Señaló que esta Dirección se creó con el propósito de que el ciudadano denuncie las anomalías que existen en los diferentes establecimientos, de hecho añadió que en los últimos meses se recibieron más de 300 denuncias.

«GRACIAS A GESTIONES DEL PODER CIUDADANO»

Exportaciones de productos tradicionales aumentan en 33%

Se fomentaron las relaciones comerciales internacionales y se incrementaron considerablemente las exportaciones

TEGUCIGALPA.- En lo que va del año, Honduras ha exportado alrededor de 8,444 millones de lempiras, según informó el ministro de Industria y Comercio, Fredis Cerrato, quien agregó que los principales rubros de exportación son las confecciones de prendas de vestir, producción de etiquetas, derivados de cacao y de palma africana, así como la elaboración de piezas de aromatizante para carros y cultivos.

El funcionario indicó que para el cuarto mes del 2008, el valor de las exportaciones presentó un crecimiento interanual del 27 por ciento, cifra que representa 926.8 millones de dólares, además destacó que los productos tradicionales crecieron en un 33.8 por ciento impulsados principalmente por el incremento en las exportaciones de banano, café y langosta.

MIL MILLONES DE LEMPIRAS PARA LAS MIPYMES

Además de apoyar la inversión y las exportaciones SIC ha enfocado esfuerzos para fomentar la inversión extranjera y nacional, apoyar al sector de la micro, pequeña y mediana empresa (MIPYMES), e implementar tratados comerciales con diversas naciones del mundo.

El gobierno impulsa tratados comerciales con naciones amigas para que la producción hondureña tenga todas las facilidades fitosanitarias y de reglas de origen en nuevos mercados; para el caso el ministro ejemplificó el Tratado de Libre Comercio entre El Salvador, Honduras y Taiwan, el Tratado de Libre Comercio entre Guatemala, Honduras, El Salvador y Colombia, y el Acuerdo de Asociación de Centroamérica con la Unión Europea.

APOYO AL SECTOR MICROEMPRESARIAL

Generar una serie de oportunidades que permitan el crecimiento del sector de la Micro Pequeña y Mediana Empresa (MIPYMES) dentro de la economía nacional, es otro de los ejes de trabajo de la SIC.

Para ello el titular de la SIC presentó la Política Nacional de Fomento y Desarrollo de la Competitividad de las MIPYMES, la que posee tres grandes programas de trabajo: El Entorno Institucional Legal, Desarrollo Empresarial y Servicios Financieros.

HEMEROTECA NACIONAL
RAMON ROSA
RESERVA

«EN APOYO AL GOBIERNO DEL PODER CIUDADANO»

FF AA renueva equipo, protege el bosque y ayuda en labores de emergencia

• El Gobierno de la República duplicó el presupuesto de la Secretaría de Defensa, al pasar de 1,000 millones de lempiras en el 2006 a 2,000 millones en el 2008 • Las Fuerzas Armadas plantaron casi dos millones de árboles • Decomisó casi un millón y medio de pie tablar de madera • Incautó más de 20 mil kilos de cocaína

TEGUCIGALPA.- Las Fuerzas Armadas de Honduras (FFAA) son cada vez más eficientes en sus funciones en beneficio de la sociedad hondureña. Atrás quedaron aquellos tiempos donde su función se limitaba a proteger la soberanía del país.

Actualmente las FFAA realizan operaciones de apoyo a la población civil, en actividad ambiental, académica, humanitaria, social, salubre y otras, que coloca a la institución castrense, con filas militares modernas, en los nuevos tiempos democráticos.

La Secretaría de Defensa adquirió cuatro avionetas para el entrenamiento de pilotos de la Academia de Aviación, también llegaron al país 110 camiones para diferentes unidades del Ejército; nuevos equipos de ingeniería, comunicación, sanidad y socorro a un costo de 30 millones de dólares.

Las FFAA apoyan en elecciones internas en apoyo a la democracia

Las FF AA apoyaron al Tribunal Supremo Electoral en el proceso de las elecciones primarias del pasado 30 de noviembre, disponiendo de más de 10 mil efectivos, que estuvieron encargados del traslado, custodia y seguridad del material electoral.

En el combate al narcotráfico las FFAA han incautado 20,621 kilos de cocaína.

El Gobierno de la República duplicó el presupuesto de la Secretaría de Defensa, al pasar de mil millones de lempiras en el 2006 a dos mil millones en el 2008. Lo anterior sirvió para incrementar el salario a los militares que por varios años habían estado "estancados" por gobiernos anteriores.

La institución castrense mantiene convenios militares con Canadá, Estados Unidos de América, México, Centro América, Cuba, el Caribe, Argentina, Colombia, Chile, España, China, Taiwán, Suecia, Suiza, Francia, Marruecos.

LOGROS PARA LA HISTORIA 2006 - 2008

Arístides Mejía

Militares protegen a ciudadanos durante catástrofes naturales

Durante la crisis ocasionada el año pasado por la Tormenta Tropical 16 y el frente frío, el instituto armado puso a disposición del Comité Permanente de Contingencias (Copeco) casi ocho mil efectivos militares.

Permanentemente las Fuerzas Armadas protegen el bosque hondureño, en tres años, desde que Manuel Zelaya Rosales asumió la presidencia del país, los militares han sembrado alrededor de dos millones de árboles a nivel nacional, para amortiguar el impacto de los depredadores del bosque. Así es como las FF AA han decomisado casi un millón y medio de pie tablar de madera.

LOGROS PARA LA HISTORIA
2006 - 2008

Se disminuye en casi 100 por ciento el dengue hemorrárico

También se reporta la disminución en casi 100 por ciento del dengue hemorrágico pasando de 327 a tan solo 25 casos en el 2008. Asimismo el dengue clásico disminuyó 10 por ciento. En el año 2008 se ha logrado mantener la tasa de letalidad del uno por ciento.

En el 2008 se ha dado seguimiento en la implementación del módulo escolar en higiene doméstica y salud ambiental: agua, basura y dengue en escuelas públicas a niños de cuarto y quinto grado, en aproximadamente 18 escuelas de tres departamentos del país.

Capacitación de maestros de educación primaria en temas de prevención y control de dengue en los municipios de Danlí, Choluteca y la Capital. En el segundo trimestre del año pasado se nebulizaron 55,131 viviendas y se abatizaron 144,384 a nivel nacional.

Atención a personas con VIH prioridad del Gobierno

El programa de prevención de la transmisión del VIH de madre a hijo(a) amplió su cobertura, durante el año 2006 de 202 unidades de salud a 428 en el 2007 y 525 en el 2008; para un aumento de 14 a 36 por ciento de cobertura del total de unidades de salud en las 20 regiones departamentales.

La malaria fue disminuida en un 28 por ciento, 90 por ciento de vacunación canina, cero casos de Rabia Canina y Humana, 125 unidades de salud capacitadas en la estrategia de garantía de calidad, aprobado el financiamiento por US $ 5 millones otorgado por el Gobierno de Bélgica, apertura de la sala de Neonatología del Hospital Escuela a un costo de 600,000 dólares.

«ATENDIENDO A LOS HISTÓRICAMENTE OLVIDADOS»

Gobierno del Poder Ciudadano amplía cobertura de salud

La red hospitalaria ha sido fortalecida por el Gobierno del Poder Ciudadano con la construcción y reparación de centros asistenciales debidamente equipados y abastecidos con medicamentos.

TEGUCIGALPA.- El Gobierno de la República, a través de la Secretaría de Salud, amplió el servicio de salubridad en el país. Entre los logros de la dependencia estatal se destaca el incremento en el número de atenciones de niños y niñas menores de cinco años, superando así años anteriores, ascendiendo a más de seis millones y medio.

También la desnutrición crónica fue reducida un tres por ciento y la aguda en un dos por ciento. Asimismo se logró la reducción casi del 100 por ciento de la mortalidad materna e infantil en los departamentos de Copán, La Paz, Lempira e Intibucá. El monto de inversión en el año fue de más de 24 millones de lempiras.

El 91 por ciento de las mujeres en edad fértil tuvieron cuidado prenatal, la atención del parto creció un 63 por ciento, vigilancia puerperal 73 por ciento. Gracias a las campañas de prevención realizadas por la Secretaría de Salud, se reporta un crecimiento del uso de los métodos anticonceptivos de 40 a 62 por ciento.

OTROS LOGROS

• Seis millones y medio de atenciones a niños y niñas menores de cinco años • Reducción total de la mortalidad infantil en cuatro departamentos del país • Se instalaron 1,200 puestos de vacunación en el país y se movilizaron 8,000 brigadas a nivel nacional.

HEMEROTECA NACIONAL RAMON ROSA RESERVA

«SOPTRAVI»

L. 3,000 millones invertidos en infraestructura

El patrimonio vial del país se elevará a casi el doble al pasar de 800 millones de dólares en el 2006 a mil 500 millones de dólares en el 2009

El sector maquila es uno de los rubros de mayor crecimiento laboral se ha registrado en hasta el presente año.

TEGUCIGALPA.- El Gobierno de la República a través de la Secretaría de Obras Públicas, Transporte y Vivienda (SOPTRAVI), dirigida por José Rosario Bonano, concluirá la actual administración del Presidente Zelaya con la pavimentación de más de 900 nuevos kilómetros de carreteras.

Así lo establece el informe de actividades 2006-2008 presentado por tal dependencia estatal. El documento detalla que el patrimonio vial del país elevará su plusvalía de 800 millones de dólares en 2006 a mil 500 millones en el 2009.

También el informe contabiliza 60 millones de lempiras invertidos en proyectos de construcción, reparación de edificios educativos y gubernamentales.

L. 200 millones invertidos en obras urbanísticas

Alrededor de 200 millones de lempiras fueron invertidos en obras urbanísticas consistentes en pavimentaciones de calles en Olanchito, Danlí, El Paraíso, Ocotepeque, La Esperanza, Santa Rita, Juticalpa, Arenal, Santa Bárbara, El Progreso, Barrio El Reparto en Tegucigalpa y Barrio Villa Adela en Comayagüela; en empedrados, canchas polideportivas y construcción de parques en todo el país.

A finales del 2008, en el rubro del transporte el Gobierno logró una reducción en la tarifa del pasaje urbano de 50 centavos a nivel nacional y 10 por ciento de rebaja en el pasaje de transporte interurbano y suburbano.

LOGROS PARA LA HISTORIA 2006 - 2008

EN CORTES

L. 55 millones en obras de protección erosión y sedimientos

Rosario Bonano, Ministro Soptravi.

Se invirtió más de 55 millones de lempiras en obras de protección, erosión y sedimentos en los departamentos de Cortés, Atlántida, Olancho, El Paraíso y Francisco Morazán, más estudios técnicos y supervisiones.

Por otra parte, casi 120 millones de lempiras se invirtieron en la construcción de cerco perimetral de los aeropuertos del Aguacate en Catacamas, Olancho, y Choluteca; y en la construcción del estacionamiento vehicular de la terminal de carga del aeropuerto Ramón Villeda Morales de San Pedro Sula. Los fondos sirvieron también para la protección de pistas de aterrizaje en Cauquira, Puerto Lempira, y Brus Laguna en Gracias a Dios; en pistas de Guanaja y Utila y la reconstrucción de la pista del aeropuerto Juan Manuel Gálvez en Roatán, Islas de la Bahía.

OTROS LOGROS

- Cero mora en solicitudes de diversa índole.
- La no incorporación de nuevas unidades en el servicio para regular y controlar mejor las unidades de transporte que actualmente circulan. Actualización y estado físico de taxis, buses urbanos, buses interurbanos y servicio contratado.
- Elaboración de certificados y permisos en el menor tiempo posible.
- Se lleva un control de la flota vehicular que goza del beneficio del subsidio al transporte urbano.
- Organización y realización de inventarios digitales a través de programas de automatización con lo cual se ha incrementado el orden y seguridad de los expedientes.
- Incremento de la legalización del rubro del Transporte y Gasolineras.

LOGROS PARA LA HISTORIA
2006 - 2008

Incrementa matricula en nueve por ciento

Se incrementó en un nueve por ciento la matrícula de jóvenes del séptimo al noveno grado. También, el Gobierno asignó 200 millones de lempiras para la dotación y distribución de seis millones de textos de español, Matemáticas, Ciencias Naturales y Estudios Sociales, que fueron entregados a los 12 mil centros educativos del nivel básico, beneficiando a un millón y medio de estudiantes.

El Gobierno logró mejorar la permanencia de los alumnos y alumnas en las aulas gracias al Programa de la Merienda Escolar, para lo cual este año se destinaron 330 millones de lempiras que beneficiaron a un millón 350 mil niños y niñas.

El 90 por ciento de los alumnos y alumnas matriculadas en el sistema educativo lograron graduarse el año pasado de sexto grado.

Gobierno reduce el analfabetismo

A través del Programa Nacional de Alfabetización, el cual está compuesto por Yo Sí Puedo, Educatodos y Pralebah se logró alfabetizar a 104 mil ciudadanos, lo que ha permitido reducir el analfabetismo al 16 por ciento.

El Gobierno pretende declarar al país libre de analfabetismo en 12 meses, lo cual se logrará a través del Proyecto de Alfabetización para jóvenes y adultos "José Antonio Domínguez", el cual cuenta con el apoyo de la Alternativa Bolivariana para los pueblos de las Américas (ALBA).

DATOS

* Se han distribuido seis millones de textos educativos
* Se brinda merienda escolar a un millón 350 mil niños y niñas

«SECRETARIA DE EDUCACION»

Gobierno cumple con matrícula gratis y Estatuto del Docente

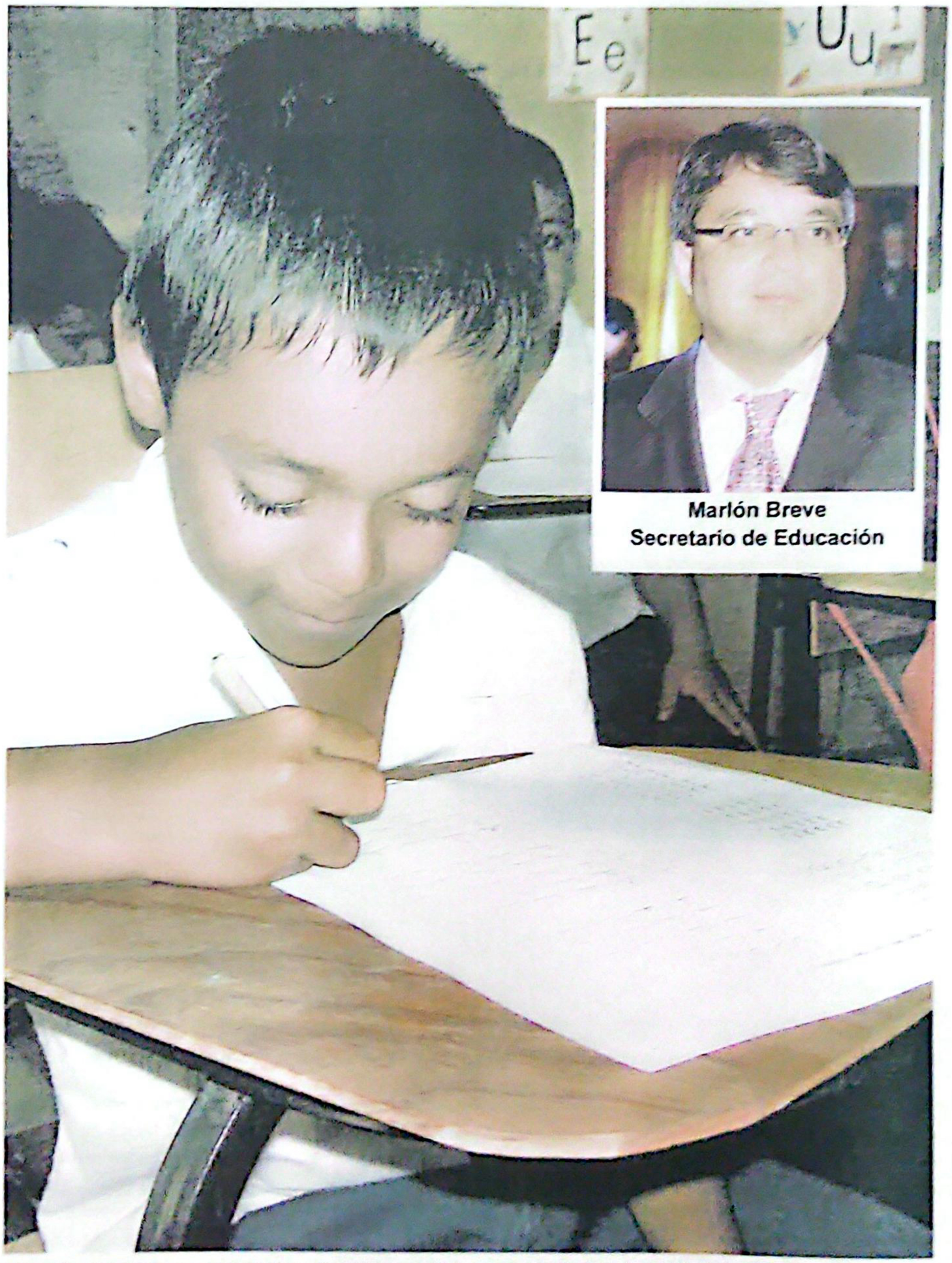

Marlón Breve
Secretario de Educación

Ahora los Banasupros son centros de ventas surtidos con productos de calidad. Hace tres años no eran más que simples establecimientos sin competitividad.

TEGUCIGALPA.- La Secretaría de Educación, dirigida por Marlon Brevé, amplió la cobertura del nivel preescolar, lo que permitió alcanzar casi el 64 por ciento de la población que estudia, estableciendo así la oportunidad para que 243 mil niñas y niños iniciaran el proceso educativo en los jardines de niños oficiales y Centros Comunitarios de Educación Prebásica.

Asimismo, 12 mil centros educativos a nivel nacional recibieron durante el 2008 el beneficio de la matrícula gratis, llegando a un millón 795 mil niños y niñas, lo que representó una asignación presupuestaria de 400 millones de lempiras.

HEMEROTECA NACIONAL RAMON ROSA RESERVA

«PARA MEJORAR LA ADMINISTRACIÓN DEL ESTADO»

Rotaciones en el Gabinete del Poder Ciudadano

TEGUCIGALPA.- El Presidente de la República, Manuel Zelaya Rosales anunció los cambios en el gabinete de gobierno y otras dependencias estatales, con el fin de dinamizar la administración pública para hacerle frente a los desafíos y retos del año 2009.

Los cambios de ministros y otros funcionarios, serán efectivos a partir del 1 de febrero próximo, dijo el mandatario.

Entre los cambios se informó que la actual presidenta del Consejo Central Ejecutivo del Partido Liberal, Patricia Rodas, fungirá como nueva Canciller, en su lugar, Vika Martel vicepresidenta del Partido Liberal asumirá la titularidad del instituto político hasta marzo próximo, fecha en que se realizará la convención para elegir nuevas autoridades.

Con el nombramiento de Rodas como Canciller se espera el fortalecimiento de las relaciones exteriores y estrechar aún más los lazos de amistad con los pueblos del mundo.

Arístides Mejía, nuevo vicepresidente de Honduras

El Secretario de Defensa, Arístides Mejía, pasa a Vicepresidente de la República, ocupando el lugar que dejó Elvin Santos Ordoñes, tras renunciar al cargo por el cual fue elelgido por el pueblo, para aspirar a la Presidencia de la República en las próximas elecciones generales.

LOGROS PARA LA HISTORIA 2006 - 2008

De Canciller a Ministro de Defensa

Edmundo Orellana nuevo ministro de Defensa

El actual Canciller, Edmundo Orellana, fungirá hasta el 31 de enero y luego pasará a desempeñarse como Ministro de Defensa, para sustituir a Aristedes Mejía quien se convirtió en Vicepresidente de la República. Orellana fue electo como diputado en las pasadas elecciones generales por el departamento de Olancho.

Milton Jiménez Puerto presidirá la CNBS

El ministro asesor en materia legal de la Presidencia, Milton Jiménez Puerto fungirá como nuevo comisionado presidente de la Comisión Nacional de Bancos y Seguros en sustitución de Gustavo Alfaro, quien renunció a su cargo por motivos personales. Jiménez Puerto ya fue juramentado en su cargo y asumirá sus funciones el 1 de febrero próximo.

LOGROS PARA LA HISTORIA
2006 - 2008

Jorge Rodas Gamero, ministro de seguridad

Más cinco mil kilogramos de cocaína incuatados

La nueva policía es efectiva, prueba de ello es el combate al crimen organizado. Sólo en el 2008 la Policía Nacional incautó cinco mil 428 kilogramos de cocaína, 42 mil kilos más que los decomisados en cuatro años por la administración Maduro, cuyo secretario de seguridad fue Oscar Álvarez. Actualmente, en tres años de gestión, el Gobierno de Zelaya Rosales ha logrado confiscar casi 10 mil kilogramos de droga. También se han capturado mil 232 bandas dedicadas a diversos delitos y decomisado casi 10 mil armas, en diferentes operativos.

Asimismo, en tres años se han capturado a más de 30 mil delincuentes, siendo 2007 el año de mayores capturas, con casi 14 mil infractores puestos a las órdenes de los tribunales.

La inversión en seguridad no ha sido la excepción. Del 2002 al 2005 el gobierno gastó apenas 27 millones de lempiras en prendas de vestir; del 2006 al 2008 el Gobierno de Zelaya Rosales ha invertido 23 millones de lempiras. En materiales y equipo de seguridad, la administración pasada gastó la raquítica cifra de seis millones de lempiras, comparado con casi 300 millones de lempiras invertidos por el actual Gobierno.

«FORTALECIENDO SEGURIDAD EN COMBATE A LA DELINCUENCIA:»

En menos de tres años, se duplicó la cantidad de policías

• Los policías se incrementaron a 13,851
• Juramentadas 13,830 Mesas de Seguridad Ciudadana
• La inversión se ha incrementado 15 veces más
• Se han adquirido 300 motocicletas
• Se ha mejorado el equipo de protección individual y Separados 265 policías durante el proceso de depuración

TEGUCIGALPA.- El titular de la Secretaría de Seguridad, Jorge Rodas Gamero, detalló la calamidad en que se encontraba la Policía Nacional antes de la administración del Presidente Manuel Zelaya Rosales.

"Teníamos una institución con la moral al cero por ciento, los policías no tenían ni siquiera el uniforme del día, estaban comprando de su propio bolsillo hasta las botas y las balas para poder defenderse de los delincuentes". Ahora, gracias al apoyo del Presidente Zelaya, "Nunca jamás en la historia, un policía volverá a comprar una munición de su salario" dijo Jorge Rodas Gamero.

Al cierre del 2008 la institución policial contó con 13 mil 851 agentes, casi el doble de los siete mil quinientos policías que dejó el anterior gobierno nacionalista, con los cuales sus funcionarios se ufanaban de brindar protección a la población, por lo menos a través de los medios de comunicación.

150 millones invertidos en equipos de transporte para fortalecer a la Policía Nacional

Desde el 2006 a la fecha se invirtieron 150 millones de lempiras en equipos de transporte para fortalecer a la Policía Nacional, es decir, casi 150 por ciento más que los gastados durante todo el gobierno pasado.

Sin embargo, los logros de la Secretaría de Seguridad no se hubieran podido realizar de no contar con la activa participación de la ciudadanía. Se han conformado 13 mil 830 Mesas de Seguridad Ciudadana, 47 mil 576 personas fueron capacitadas en materia de prevención, 78 mil 524 ha sido juramentadas y alrededor de 500 mil son colaboradoras de la policía.

HEMEROTECA NACIONAL RAMON ROSA RESERVA

«GOBIERNO DEL PODER CIUDADANO GENERA»

Más de 300 mil empleos en tres años de gestión

Se incrementó el salario mínimo en un 62 por ciento, consistente en 5,500 lempiras, un hecho único en la historia laboral hondureña.

El sector maquila es uno de los rubros de mayor crecimiento laboral se ha registrado en hasta el presente año.

TEGUCIGALPA.- El Gobierno de la República, a través de la Secretaría de Trabajo, presidida por Mayra Mejía, ha creado hasta el presente año 313 mil 406 empleos, principalmente en los sectores de agroindustria, construcción, turismo y maquila.

En el año 2006 fue diseñado el "Plan Nacional de Generación de Empleo Digno", cuya meta principal fue generar 400 mil empleos dignos desde el año 2006 al 2010. Asimismo se han realizado declaratorias de zonas de inversión y empleo para generar incentivos, así como la constitución de la Mesa Sectorial Empleo de la micro, pequeña y mediana empresa.

Se ha impulsado la colocación de 9,927 personas, más 250 en el extranjero, mediante la implementación de oficinas de colocación para el empleo en varias ciudades del país. Igualmente se han instalado tres servicios privados de intermediación mediante convenios con las Cámaras de Comercio e Industria de Honduras.

LOGROS PARA LA HISTORIA 2006 - 2008

4,000 jóvenes pobres apoyados con "MI PRIMER EMPLEO"

Mayra Mejía
Ministra de Trabajo

Se cuenta con servicios fortalecidos de orientación para la búsqueda de empleo (modalidades presencial y virtual), la creación del programa "MI PRIMER EMPLEO", con el objetivo de mejorar la capacidad de empleo de cuatro mil jóvenes pobres urbanos, entre 14 y 18 años.

También se han creado 23 centros privados de formación vocacional, impartiendo hasta el momento 90 cursos en diferentes zonas del País. Se creó el programa "PROEMPLEO" con el objetivo de Capacitar a 4,401 jóvenes entre 18 y 29 años, recibiendo entrenamientos para el empleo según la demanda específica de los empresarios del país.

Gobierno lanza Bolsa Electronica de Empleo

Asimismo se realizaron Ferias de Empleo y el lanzamiento de la Bolsa Electrónica de Empleo, donde los desempleados pueden entrar al sitio en Internet empleate.gob.hn y conocer la demanda de empleo en el país. Apoyo integral para la reinserción de migrantes deportados (inició en agosto 2008, donación BID). Provisión de microcréditos para personas con discapacidad, manejado de forma sostenible por la Secretaría de Trabajo.

Lanzamiento de la campaña de sensibilización para la contratación de personas con discapacidad, con apoyo de la empresa privada socialmente responsable. Capacitación sobre Responsabilidad Social Empresarial en dos ciudades del País, con apoyo de Cumple y Gana.

derechos laborales, prioridad del gobierno del poder ciudadano

Se ha trabajado en el fortalecimiento de los derechos laborales, con la oficina de Inspección de Trabajo, mediante la capacitación a inspectores en los diversos temas y la implementación de un Manual de Procedimiento de Inspección Laboral.

Se ha mejorado la infraestructura de la inspección, a través de la dotación de transporte, equipos de cómputo y sistema de información. Así mismo se han mejorado los servicios regionales de la inspección a través de la reingeniería y sistematización de los procesos.

LOGROS PARA LA HISTORIA
2006 - 2008

Represas Jicatuyo y Los Llanitos no provocarán impactos negativos al ambiente

Tegucigalpa. Toda construcción de represas hidroeléctricas conllevan programas de protección y preservación en la zona. Las experiencias de aplicación de programas sociales y ambientales aplicados por la empresa Odebrecht de Brasil fueron presentados al ministro de Recursos Naturales y Ambiente (SERNA), Tomás Vaquero.

Odebrecht, es una de las constructoras más grandes del mundo con presencia en los cinco continentes y con unos 59 mil empleados. Ha ejecutado unas 2,500 obras en su mayoría de infraestructura como represas hidroeléctricas.

Esta firma esta interesada en la construcción de las represas Jicatuyo y Los Llanitos que tendrán un costo de mil millones de dólares produciendo en conjunto 270 megavatios y reduciendo los riesgos de inundaciones en la zona noroccidental de Honduras.

La inversión y construcción que impulsa el presidente Manuel Zelaya Rosales esta respaldada con fondos del Banco Centroamericano de Integración Económica (BCIE), del gobierno hondureño y otros organismos de financiamiento internacional.

Alrededor de mil licencias ambientales extendidas

Tegucigalpa. Los proyectos para desarrollar en el país han sido enfáticos en la administración del Presidente Manuel Zelaya, por lo que la Secretaría de Recursos Naturales y Ambiente (SERNA) ha realizado los estudios correspondientes y ha otorgado las licencias en pro del país.

Hasta el momento, en apenas tres años de la gestión Zelaya la SERNA a cargo del Ministro Tomás Eduardo Vaquero, emitió 975 licencias para poder ejecutar proyectos, para esto se ha contado con 23 autoridades ambientales, en tanto, la secretaría también ha realizado al menos 50 estudio de factibilidad de proyectos energéticos y existen actualmente otros 1,267 proyectos en trámite.

Además, a esto se adjunta dado el seguimiento que se ha dado a los proyectos de interés nacional como ser: El Proyecto Turístico "Bahía de Tela", el muelle de cruceros de Roatán "Mahogany Bay", y la ampliación de la Empresa Nacional Portuaria en Puerto Cortés, entre otros, los que servirán al país para agilizar su desarrollo.

EL GOBIERNO DEL PODER CIUDADANO A TRAVES DE

SERNA impulsa la exploración petrolera

Tegucigalpa. La exploración petrolera en Honduras se vuelve realidad, el proyecto a realizarse por medio del consorcio de Petroleum Geo Services (PGS), quienes estudiaran 10 mil kilómetros de líneas sísmicas del mar territorial de Honduras, para posteriores exploraciones de crudo, durante los próximos 10 años.

En ese sentido, La Secretaría de Recursos Naturales y Ambiente (SERNA) logró socializar la Ley de Hidrocarburos que tiene por objeto establecer el régimen jurídico de la investigación, exploración y explotación de los yacimientos de hidrocarburos, y además sustancias asociadas, así como las actividades de transformación o refinación, transporte por oleoductos o gasoductos comercialización y almacenamiento de las sustancias explotadas.

En tanto, el presidente Manuel Zelaya con sus esfuerzos para sacar adelante al país invertirá en el proyecto alrededor de 23 millones de dólares los cuales se recuperarán después, al vender los estudios a cualquiera de las firmas que han manifestado su interés de hacer exploraciones.

Se previene deterioro ambiental

Tegucigalpa. La Secretaria de Recursos Naturales y Ambiente (SERNA) logro acrecentar la prevención del deterioro ambiental por medio de la investigación, comunicación, sensibilización y educación, que contribuyo en los primeros tres años de gobierno del Presidente Manuel Zelaya en forma efectiva a prevenir los problemas ambientales.

También se ha conseguido reducir la emisión de gases contaminantes por fuentes móviles en 1 por ciento y a partir del segundo semestre del 2008 se gestionó con la Embajada de Japón, el equipo para la Red de Monitoreo de Calidad del Aire.

En septimbre del 2008 se realizó la consultoría del Diseño de Red de Monitoreo de Calidad del Aire para Tegucigalpa y SPS con el apoyo de la Cooperación Técnica de México.

HEMEROTECA NACIONAL RAMON ROSA RESERVA

EL GOBIERNO DEL PODER CIUDADANO A TRAVES DEL

FHIS prioriza proyectos de emergencia

El Ministro del Fondo Hondureño de Inversión Social (FHIS), Cesar A. Salgado, entregó en el departamento de Yoro, más de 400,000 lempiras para finalizar 2 proyectos de emergencia que se ejecutan en el departamento de Yoro.

Ambos proyectos fueron ejecutados bajo la modalidad PEC, o sea por la comunidad, padres de familia, maestros, patronato etc, que son los responsables del manejo de los fondos que el FHIS les entrega directamente con el aval municipal.www

Las obras están a punto de finalizar, dado que en el mes de Noviembre-08 se les entregó el anticipo correspondiente y en la primera semana de enero de este año se hizo el desembolso final.

La población está satisfecha y agradecida por la respuesta inmediata del Fondo Hondureño, ante la necesidad urgente de reparar los daños provocados por la tormenta tropical 16 dada a mediados del mes de octubre recién pasado.

LOGROS PARA LA HISTORIA

2006 - 2008

L. 800 millones invertidos en dos mil proyectos

Tegucigalpa. Durante 2008, el Fondo Hondureño de Inversión Social ha trabajado en la ejecución de proyectos financiados con fondos externos y fondos nacionales. Asimismo estos proyectos son de diversas naturalezas que benefician diversos sectores.

El FHIS ha trabajado en invertido en estos tres años de gobierno en la infraestructura social básica, en la educación del país, salud, agua y saneamientos, proyectos productivos, energía fotovoltaica es decir energía solar a través de paneles, asistencia social, mejoramiento de viviendas, mejoramiento integral de barrios y caminos, entre otros.

Esta institución en su rol de Brazo Ejecutor de diferentes entidades del Estado que son rectoras de sector, ha ejecutado 1,142 proyectos los cuales han desembolsados 75 millones de lempiras en 2008 y cuya ejecución es atribuida a otras instituciones.

Tan sólo en el año pasado, se han aprobado 1951 proyectos por un monto de 761, 769,980.98 lempiras, además 754 proyectos por un monto de 380, 578,793.05 lempiras. De esto se han beneficiados 600,000 personas y ha generado 16,000 empleos.

A TRAVÉS DEL FHIS

Alcaldías del país son beneficiadas por el Gobierno

Tegucigalpa. El Fondo Hondureño de Inversión Social (FHIS), entrego el año pasado a las mancomunidades y alcaldías del país, equipo de computación para que mejoren la eficiencia en las actividades que realizan las Unidades Técnicas Municipales e Intermunicipales que trabajan en base a la descentralización del ciclo de proyectos; a la fecha se han favorecido 4 Departamentos.

De esta forma, el gobierno ha entregado en el departamento de La Paz 26 computadoras, en Olancho recibieron 50 ordenadores de escritorio, en Santa Bárbara se entregaron 50 computadoras más y en Yoro 50 más de las mismas.

El donativo pone de manifiesto la voluntad política del Presidente Manuel Zelaya en capacitar técnica y metodológicamente a las municipalidades y la implementación del convenio entre el FHIS y la AMHON, para descentralizar el ciclo de proyectos con las Mancomunidades.

El FHIS, busca asimismo, fortalecer las acciones que realiza con la Secretaria de Gobernación y Justicia en el marco de la Comisión Ejecutiva para la Descentralización del Estado.

«SECRETARIA DE RELACIONES EXTERIORES»

LOGROS PARA LA HISTORIA 2006 - 2008

«En EEUU»

Oficializan 60 días para reinscripción de compatriotas al TPS

El canciller hondureño, Ángel Edmundo Orellana, informó que autoridades del Departamento de Inmigración de Estados Unidos, oficializaron la reinscripción al TPS de los compatriotas hondureños que viven en ese país del norte.

El alistamiento oficial fue de 60 días, comenzó el primero de octubre y concluyó el 1 de diciembre, para lo cual la Cancillería hondureña, a través de la embajada en Washington y los consulados, instruyó al personal de las Misiones Consulares en los Estados Unidos de América a laborar en horarios especiales, inclusive los fines de semana y días feriados hasta que se concluya en su totalidad el plazo otorgado por el gobierno americano para la reinscripción a la octava extensión del permiso de Estado de Protección Temporal (TPS).

Beatriz Valle
Vicecanciller

«En Nicaragua»

Honduras en Cumbre de Soberanía y Seguridad Alimentaria

Para tomar medidas preventivas sobre la crisis mundial de escasez de alimentos pronosticada por el Fondo de las Naciones Unidas para la Alimentación (FAO), el Presidente de la República, José Manuel Zelaya Rosales y el Secretario de Relaciones Exteriores, Ángel Edmundo Orellana Mercado, asistieron al diálogo que se desarrolló sobre este tema en Managua, Nicaragua.

El Presidente Zelaya Rosales se reunió con el presidente del país anfitrión, Daniel Ortega, sus homólogos de Centro América, Venezuela y de países amigos quienes plantearon orientaciones conjuntas para el beneficio de todos a fin de hacer frente a esta amenaza que afecta a la humanidad.

Canciller expone en ONU sobre la crisis alimentaria

El Ministro de Relaciones Exteriores de Honduras, Ángel Edmundo Orellana Mercado, hizo un llamado en la reunión de la Asamblea General de las Naciones Unidas, convocada y presidida por el secretario general de ese organismo, Ban Ki-Moon, a la conciencia internacional, respecto al efecto negativo que generan los altos precios de los carburantes y su efecto en la crisis alimentaria

El canciller hondureño habló en su condición de presidente Pro Tempore y en nombre de los países que conforman el Sistema de Integración Centroamericana (SICA) expresó que "somos víctimas de las inequidades del mercado internacional y que esta crisis global provoca que las poblaciones más vulnerables en nuestros países estén obligados simplemente a sobrevivir y a librar todos los días la batalla por encontrar alimento".

Enfatizó sobre la labor que realizan los países de la región para enfrentar la crisis alimenticia y que pese a las limitaciones, se realizan esfuerzos en la lucha contra el hambre y la pobreza, así mismo se intercambian experiencias que permitan posicionar y ejecutar una política regional de los sectores sociales, ambientales y energéticos que se encuentran seriamente amenazados por la crisis mundial.

«EN TEGUCIGALPA»

XXXIII Período Extraordinario de Sesiones de la Corte Interamericana de Derechos Humanos

Autoridades de la Secretaría de Relaciones Exteriores y de otras instituciones gubernamentales coordinaron la celebración del "XXXIII Período Extraordinario de Sesiones de la Corte Interamericana de Derechos Humanos" que se realizó del lunes 28 de abril al jueves 1 de mayo en Tegucigalpa, según lo informó el Director General de Asuntos Especiales de la Cancillería, embajador Roberto Ramos Bustos.

El funcionario afirmó que Honduras fue sede de la Corte Interamericana de Derechos Humanos donde los delegados de ese ente regional analizaron, en audiencias públicas, las declaraciones de representantes de Estados, de supuestas víctimas de la Comisión Interamericana de los Derechos Humanos (CIDH), testigos y peritos para determinar excepciones preliminares, eventuales fondos, reparaciones, costas e interpretaciones de sentencias entre otros.

HEMEROTECA NACIONAL
RAMON ROSA
RESERVA

«SECRETARIA DE AGRICULTURA Y GANADERIA»

Gobierno del Poder Ciudadano reactiva la producción en el agro

El Presidente de la República, Manuel Zelaya Rosales, creyó y apostó por los pequeños y medianos productores del país. Los resultados son positivos y diversos.

TEGUCIGALPA.- Desde que asumió sus funciones como Presidente de la República, Manuel Zelaya Rosales manifestó su intención de apoyar a los pequeños y medianos productores del país y a finales del 2008 los resultados son positivos.

Los informes de actividades para este año de la Secretaría de Agricultura y Ganadería revelan, entre otros, un incremento del 59 por ciento en la producción de granos básicos.

El informe indica que se pasó de alrededor de 12 millones de quintales producidos en el 2005 a 20 millones en el 2008 de maíz, frijol, arroz y sorgo. También se apoyó, a través del Bono Tecnológico Productivo, a 300 mil productores de subsistencia a nivel nacional con una inversión de 500 millones de lempiras.

Honduras logra primer lugar como exportador de tilapias a EEUU

Durante la actual administración se logró desplazar a Ecuador como primer exportador de filete de tilapia en el mercado norteamericano, con 22 millones de libras anuales y 60 millones de dólares generados en divisas; ahora Honduras ahora ocupa el primer lugar.

Se incrementó del PIB agropecuario en siete por ciento anual, al pasar de L. 17,540 millones en 2005 a L. 20,142 millones en 2007; a precios constantes y según tendencia se espera crecer en por lo menos 5 por ciento en 2008, con lo cual se logrará alcanzar el 19 por ciento acumulado en el período 2006-2008.

Logros para la Historia 2006 - 2008

32,000 nuevas hectarias de palma africana sembradas

Se logró la siembra de 32 mil 800 nuevas hectáreas de palma africana en la zona norte del país con una inversión aproximada de 800 millones de lempiras; así como la siembra de mil 350 manzanas de ajonjolí en Choluteca y Valle con una producción estimada en 13 mil 102 quintales que generarán ingresos por el orden de casi 12 millones de lempiras.

El impulso que la actual administración da a los productores del país logró la reducción de las importaciones de hortalizas en 45 por ciento, al caer de 137 millones de dólares en el 2005 a 47 millones de dólares en el 2008.

También, se han fortalecido financieramente tres mil 760 cajas rurales con una inversión de 164 millones de lempiras; como consecuencia de dicho mecanismo se han ahorrado, socios y particulares, unos 45 millones de lempiras.

Aumentan exportaciones de frutas y verduras

Asimismo, se aumentaron las exportaciones hortícolas y frutícolas que, de 350 millones de dólares en el 2005, pasaron a 650 millones en 2008, lo que implica un crecimiento de 85 por ciento durante el período. También hubo incremento de las exportaciones de café, de 366 millones de dólares en 2005 a 600 millones en 2008, lo que significa un 64 por ciento de crecimiento.

Siembra de 1,350 manzanas de ajonjolí en Choluteca y Valle con una producción estimada de 13,102 quintales. Implementación de la campaña de vacunación contra la Peste Porcina Clásica que permitirá en 2009 declarar el territorio nacional libre en un 80% de la enfermedad, con una inversión de L. 70 millones. Mantener el sector avícola libre de enfermedades restrictivas al comercio.

LOGROS PARA LA HISTORIA
2006 - 2008

60 nuevos proveedores ingresan a la red de BANASUPRO

Se han establecido relaciones comerciales con 60 nuevos proveedores con el único propósito de obtener mejores precios y productos de mayor calidad y no estar supeditados a estafas de los grandes productores que lo único que pretenden es triplicar sus millonarias ganancias y no favorecer las necesidades del pueblo.

De esa manera, la institución ha venido realizando cambios tecnológicos para tener un mayor control y generar informes para la toma de decisiones, por tanto, se han proveído las oficinas con computadoras y otros equipos.

BANASUPRO incrementan tiendas de ventas

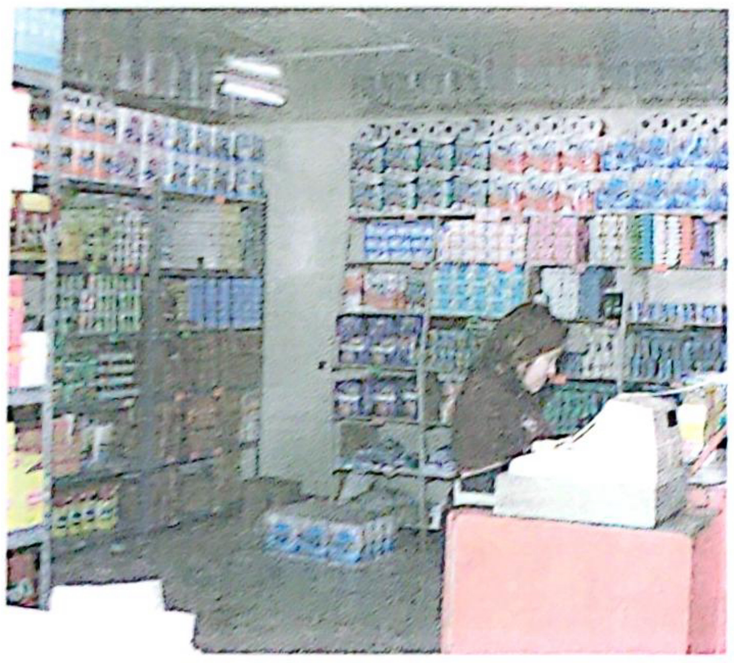

Asimismo, Banasupro contaba en el año 2007 con 24 centros de venta. Hoy día hay 59 centros de venta directos a nivel nacional incluyendo una feria móvil.

Para los primeros meses de 2009, ya se cuenta con los fondos para la apertura de siete centros de venta más, con lo que Banasupro tendrá 66 centros de distribución.

También se contempla la compra de seis camiones más, agregados a los 12 que ya se poseen y la construcción de la bodega de Tegucigalpa gracias al proyecto de fortalecimiento institucional, el cual cuenta con 20 de los 37 millones de lempiras necesarios.

«EN TAN SOLO TRES AÑOS DE GESTIÓN»

Gobierno rescata BANASUPRO para beneficio de los consumidores

• 60 nuevos proveedores

• Los precios más bajos del mercado • Banasupro móvil

Ahora los Banasupros son centros de ventas surtidos con productos de calidad. Hace tres años no eran más que simples establecimientos sin competitividad.

TEGUCIGALPA.- Desde que Manuel Zelaya Rosales asumió como Presidente de la República, una de sus prioridades fue fortalecer la Suplidora Nacional de Productos Básicos (Banasupro), para beneficiar a los consumidores con los productos más bajos del mercado.

El Gobierno, por medio de Banasupro, ahora favorece a los consumidores de los sectores urbanos y rurales económicamente más frágiles del país, brindándoles abastecimiento de alimentos básicos en cantidades suficientes y de calidad.

Si tan sólo comparamos la administración pasada, que ahogó a la población con paquetazos y terribles alzas, las ventas acumuladas de 2005 de la Suplidora, fueron de apenas 56 millones de lempiras, es decir, alrededor de cuatro millones y medio de lempiras por mes.

Para el año pasado, ya gobernados por la administración Zelaya Rosales, la venta acumulada fue de más de 223 millones de lempiras y el promedio de ventas mensuales registró más de 18 millones, lo que representa un incremento del 398.5 por ciento lo que denota una mejor administración.

José Hernandez Maradiaga, Gerente de BANASUPRO.

HEMEROTECA NACIONAL
RAMON ROSA
RESERVA

«GOBIERNO DEL PODER CIUDADANO INVIERTE»

L. 1,995 millones para impulsar turismo

• El ministro Ricardo Martínez recalcó que la crisis financiera mundial no afectará la industria turística del país • La "industria sin chimeneas" generó alrededor de 155 mil empleos

TEGUCIGALPA.- El sector turismo del país sigue en crecimiento. La prueba son 80 millones de dólares en divisas más que el año pasado. El ministro de la Secretaría de Turismo, Ricardo Martínez, detalló los logros del 2008, entre ellos, 600 millones de dólares en divisas.

OTROS LOGROS

PROYECTO	Monto US$ Dólares
Programa de Manejo Ambiental de Islas de la Bahía	4,448,607.06
Programa Nacional de Turismo Sostenible	1,499,992.68
Inversión Valle de Copán	1,614,425.23
Proyecto Bahía de Tela (obras)	2,180,707.17
Terminal Aérea de Guanaja	460,869.36
TOTAL	10,204,601.50

LOGROS PARA LA HISTORIA 2006 - 2008

Incrementa llegada de cruceros al país

Los extranjeros que visitaron el país, a través de cruceros, llegaron a las 400 mil personas y para el 2009 se espera que la cifra ascienda a 500 mil.

El Gobierno invirtió en la industria del turismo alrededor de 1,995 millones de lempiras, distribuidos en obras de tratamiento de aguas, carreteras, restauración de sitios arqueológicos, prácticas de medio ambiente, etc.

También, para final del año se anunció el aterrizaje de nuevas líneas áreas a los aeropuertos del país.

"Todo lo anterior se logró gracias a las estrategias de turismo y a la inversión gubernamental; el turismo es una verdadera opción de desarrollo sostenible. Somos y seguiremos siendo la mejor apuesta que los hondureños debemos de hacer" dijo Martínez.

El ministro detalló que los gastos publicitarios para promover la imagen de Honduras en el exterior es mínima comparada con los demás países del área. En ese sentido explicó que la pauta publicitaria en Estados Unidos es apenas de 10 millones de lempiras y ocho, para Centroamérica.

Industria del Turismo reporta más de un millones de visitantes

El número de visitantes al país creció de 11 a 19 por ciento, es decir, que este año más de un millón y medio de extranjeros visitaron las tierras hondureñas, siendo casi la mitad ciudadanos centroamericanos, un 39 por ciento norteamericanos, siete por ciento europeos y el resto de otras partes del mundo.

Asimismo la industria del turismo generó alrededor de 155 mil empleos distribuidos en más de ocho mil establecimientos turísticos en su mayoría en el sub sector de los alimentos y bebidas.

LOGROS PARA LA HISTORIA
2006 - 2008

Lempira se mantiene estable frente al dólar

En los últimos años, el nivel del tipo de cambio nominal se mantuvo en alrededor de L. 18.8951 por US$ 1.00, lo que se tradujo en una depreciación nominal nula (un hecho no observado desde finales de la década de los 80).

La estabilidad absoluta del tipo de cambio nominal coadyuvó al control de la inflación; sin embargo, este hecho, junto a la expansión de la mayor demanda agregada interna, incentivó la ampliación de la brecha comercial mediante el alza significativa de las importaciones de bienes y servicios.

Reservas internacionales en un nivel adecuado

Al mismo tiempo, se mantuvo el saldo de reservas internacionales en un nivel adecuado que permitió cubrir alrededor de 3.5 meses de importaciones de bienes y servicios al cierre de 2007; asimismo, al mes de diciembre de 2008, la cobertura de las importaciones con reservas internacionales del BCH fue de 3.4 meses de importaciones, es decir, una cobertura mayor sobre el nivel óptimo de 3 meses.

Al cierre de noviembre de 2008, el crédito al sector privado mostró un crecimiento interanual de 13.9 por ciento. Este porcentaje es congruente con los objetivos de política monetaria, los cuales están orientados principalmente a desacelerar el crédito dirigido a las actividades de consumo y comercio importado.

«GRACIAS A LAS MEDIDAS APLICADAS POR EL GOBIERNO DEL PODER CIUDADANO»

Honduras con los mejores indicadores macroeconómicos de la historia

TEGUCIGALPA.- El Gobierno de la República, a través del Banco Central de Honduras, durante el período 2006-2008, en cumplimiento de los objetivos que le asigna su Ley, impulsó una serie de medidas de política monetaria, crediticia y cambiaria, que se concretizaron en importantes logros en beneficio de la economía del país.

Las medidas de política monetaria adoptadas por el BCH, propiciaron el empleo y el desarrollo de todos los sectores económicos, principalmente comunicación, construcción e intermediación financiera.

Estas medidas aunadas a la adecuada oferta de granos básicos, la estabilidad del tipo de cambio, así como las políticas de compensación social tomadas por el Gobierno de la República, donde destacan los subsidios relacionados con las tarifas de energía eléctrica y los precios domésticos de los combustibles, fueron beneficiosas para el comportamiento de la inflación, por lo que ésta se logró mantener en un solo dígito al cierre de 2006 y 2007 (5.3 por ciento y 6.5 respectivamente).

El Índice de Precios al Consumidor registró a diciembre de 2008 un incremento interanual de 10.8 por ciento, afectado en gran parte por el aumento en los precios en el mercado internacional de los derivados del petróleo, materias primas y alimentos.

HEMEROTECA NACIONAL
RAMON ROSA
RESERVA

«FORTALECIENDO COBRO DE INGRESOS PARA EL DESARROLLO NACIONAL»

DEI rebasa metas de recaudación tributaria

La Dirección Ejecutiva de Ingresos ha logrado avanzar extraordinariamente en comparación con las administraciones de otros gobernantes que no han cooperado con la institución y sus contribuyentes

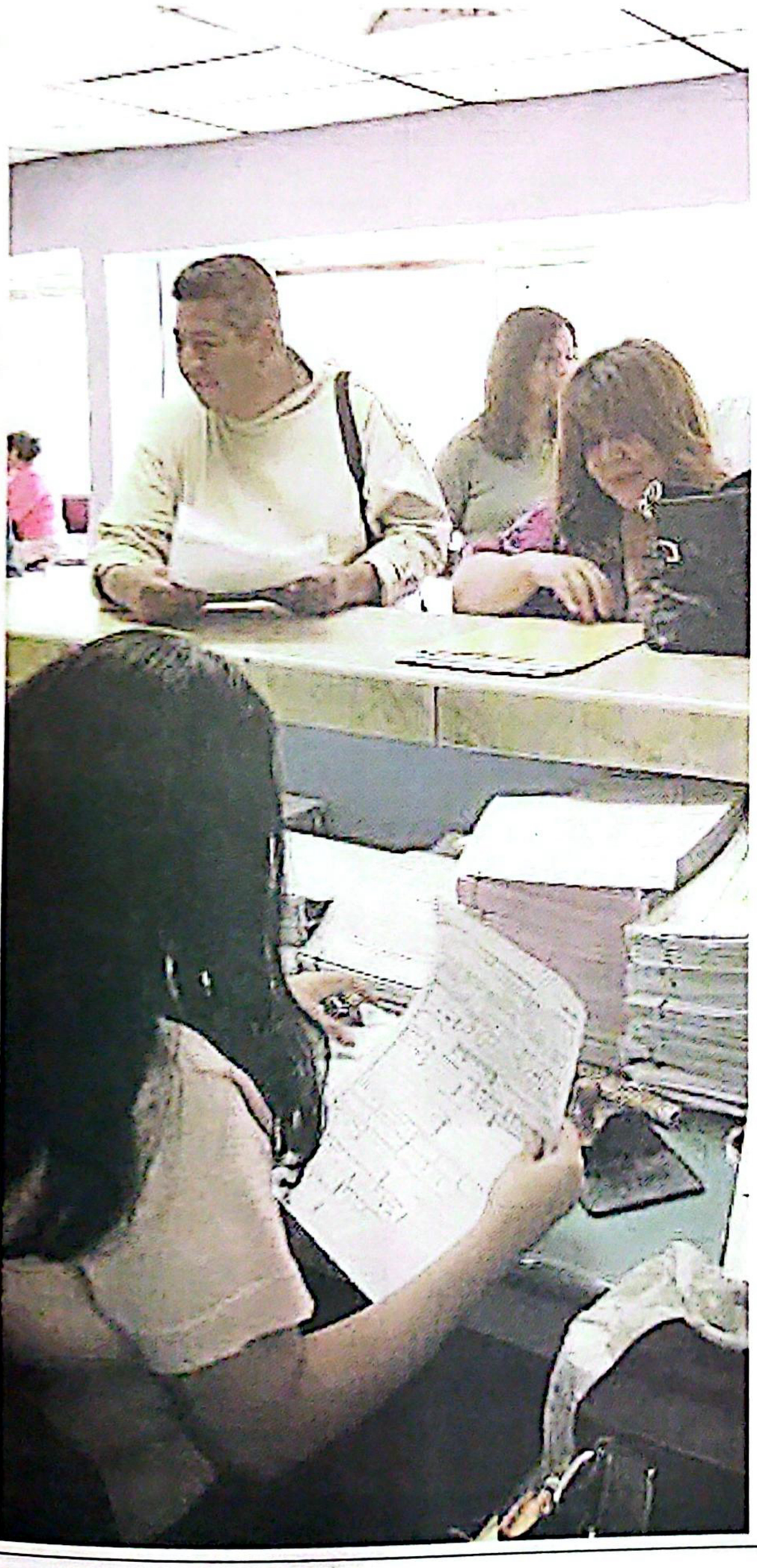

TEGUCIGALPA.- La administración del Presidente Manuel Zelaya Rosales ha optimizado la recaudación tributaria al erario nacional, más allá de lo programado, con un crecimiento gradual de 20.6 por ciento en 2007 con relación a 2006 y sobrepasando la meta en 2008 de 39,100 millones de lempiras, con un aumento el año pasado de 24.1 por ciento.

Lo anterior ha sido el resultado de una administración tributaria moderna por parte de la Dirección Ejecutiva de Ingresos (DEI), con procesos eficientes, transparentes y un recurso humano profesional e íntegro, con lo que se ha mejorado los niveles de recaudación, reducir el incumplimiento y la evasión de las obligaciones tributarias, proporcionando al Estado los recursos necesarios para el desarrollo integral de Honduras.

Con Armando Sarmiento a la cabeza de la institución, el Presidente Zelaya Rosales pudo recaudar eficientemente los impuestos tributarios y aduaneros con un servicio de integridad, calidad y transparencia, facilitando al contribuyente el cumplimiento oportuno de sus obligaciones mediante la aplicación de leyes, en tres años de mandato.

EL DATO

Se superó la meta en 2008 de 39,100 millones de lempiras, con un aumento de 24.1 por ciento en relación a lo recaudado en 2007

LOGROS PARA LA HISTORIA
2006 - 2008

Aumentan contribuyentes del fisco

En este ciclo, se obtuvo una ampliación en la base de datos de los contribuyentes en la Dirección Ejecutiva de Ingresos (DEI), además se facilitó el cumplimiento de las obligaciones fiscales, incorporando al sistema Fénix (para efectuar pagos bancarios) de recaudación un total de 153 agencias del sistema bancario, donde no existía recaudación electrónica.

La DEI creó una administración regional en la zona nororiental con sede en la ciudad de La Ceiba, encargada de la gestión tributaria de los departamentos de Islas de la Bahía, Colón, Gracias a Dios y Atlántida, obteniéndose grandes resultados con esta propuesta hecha realidad.

Asimismo, se elaboró en anteproyecto de la Ley Anti-Evasión, que le otorgará a la DEI autonomía administrativa y financiera y, además, permitirá un control más eficiente para lograr la recaudación tributaria, sin obligar al incremento de tarifas en los impuestos. Es importante destacar la "DEI en Línea", un nuevo servicio de Internet, creado para facilitar a la ciudadanía el cumplimiento de sus obligaciones. Además, se instauró el Sistema de Control de Expedientes (CONEX) que ha favorecido en gran parte para las administraciones regionales y no se puede dejar a un lado la apertura de oficinas de asistencia y orientación tributaria y de ventanilla única.

DEI busca modernización con profesionalización de personal

En tanto, se impulsó el programa de profesionalización del recurso humano de la institución, con el propósito de modernizar la gestión, a través de un proceso de reclutamiento y selección apropiada y evaluación del desempeño de cada uno de los empleados y ofrecer un óptimo servicio a la población hondureña. En 2008 se rebasó la meta de 39,100 millones de lempiras, lo que representa un crecimiento anual del 2.7 por ciento respecto a 2007.

LOGROS PARA LA HISTORIA
2006 - 2008

IHMA instala sistema digital para el pesaje de granos básicos

Se elaboró el anteproyecto de la nueva Ley del IHMA y fue consensuado con entidades del sector agrícola público y privado. Para el mejor funcionamiento y credibilidad del Instituto se adquirió un nuevo y moderno sistema digital debidamente certificado para el pesaje de los granos que entran y salen del IHMA. Hubo una recuperación de deudas de administraciones anteriores por un valor de L.1, 324,937.56.

Inversiones en vehículos, maquinaria y equipo, equipo de oficina y reparación de Centros de Almacenamiento en las ciudades de Comayagua, San Pedro Sula, Danlí, Olanchito, y Tegucigalpa; con una inversión de CUATRO MILLONES DOSCIENTOS SETENTA Y UN MIL OCHOCIENTOS CUARENTA Y UN LEMPIRAS CON 99/00 (4,271,841.99) como se describe en el cuadro siguiente:

Aumenta subsidio a productores de maíz

El subsidio a los productores usuarios por el secado de maíz asciende en los tres años a L. 1.2 millones como consecuencia de que el IHMA cobra una tarifa inferior al costo real de secamiento, en vista de que la agroindustria usa como referente la tarifa de secado del IHMA, aunque ellos cuentan con un sistema moderno de secamiento a base de biomasa y el IHMA tiene un sistema antiguo a base de diesel.

Se ha rescatado la credibilidad de la institución ante los sectores productivos y del mismo Estado, pues se ha logrado una constante comunicación con los productores, agroindustria y el CODA, por lo que poco a poco se ha ido saliendo del aislamiento al que había sido sometido el IHMA durante muchísimos años. Así como por las garantía de créditos, de pesas y otros servicios con amplia participación de ofertantes, tanto en la compra como en la venta de la Reserva Estratégica.

«GRACIAS AL APOYO DEL GOBIERNO DEL PODER CIUDADANO»

IHMA incrementa sus ingresos

Tegucigalpa.- El Instituto Hondureño de Mercadeo Agrícola (IHMA), durante los tres años del Gobierno del Poder Ciudadano, ha mejorado los ingresos por servicios prestados en 10.3 millones en 2006 a 19.0 millones de lempiras en 2008, además de elevado la reserva estratégica de granos básicos a favor de la seguridad alimentaria de los hondureños.

En el plano administrativo-institucional, bajo la gerencia de Obdulio Chévez, con instrucciones del Presidente Manuel Zelaya Rosales, se ha elaborado el anteproyecto de la nueva Ley del IHMA, adquirido un nuevo y moderno sistema digital debidamente certificado para el pesaje de los granos que entran y salen de los silos. Igualmente, se lanzó la licitación respectiva para adjudicar las empresas ganadoras que ejecutarán el Programa de Almacenamiento y Secado de Granos en Catacamas, El Porvenir, Comayagua, San Pedro Sula, Danlí y Tegucigalpa.

EL DATO

Se incrementó de L. 7.8 millones en el 2006, la compra de maíz y frijol, a 22.8 millones en 2007 y 58.9 millones de lempiras en 2008

Aumenta reserva de granos básicos para beneficio del país

La reserva estratégica de maíz y frijol se incremento de L. 7.8 millones en el 2006 cuando se manejaron 59,189.48 quintales entre maíz y frijol, en el 2007 se adquirieron 72,954.87 quintales con una inversión de L. 22.8 millones y para el 2008 la inversión alcanzó L. 58.9 millones, adquiriendo 125,439.95 quintales de maíz y 28,700.33 quintales de frijol, tal como se presenta en el cuadro siguiente:

Es importante mencionar que dentro de las ventas y en cumplimiento de brindar un beneficio social a las clases más desprotegidas, se le vendió a Copeco 10,969.39 quintales de frijoles a un precio de L.900.00/qqs equivalente a L. 9.00 la libra. También se le vendió a la Cooperación italiana así: 3,240 quintales de frijol y 16,200 quintales de maíz. Con ambas cooperaciones se asistió a un promedio de 60,000 familias. Con estas acciones el Gobierno de la República, a través del IHMA, apoya la seguridad alimentaria en diferentes zonas del país, atendiendo familias de extrema pobreza.

HEMEROTECA NACIONAL
RAMON ROSA
RESERVA

«EL GOBIERNO DEL PODER CIUDADANO A TRAVES DEL COHCIT»

Listas 30 mil computadoras para 2,250 centros educativos

•96 centros educativos están equipados con computadoras

• 5,473 alumnos beneficiados con el proyecto "Ampliando Horizontes"

El Presidente de la República, Manuel Zelaya Rosales, junto a la Ministra del Cohcit, Miriam Mejía, de Eduación, Marlon Brevé y representantes de Taiwan inauguran el proyecto "@prende" en el Insituto Central Vicente Cáceres.

TEGUCIGALPA.- Actualmente 96 centros educativos están equipados con computadoras, y 2,183 escuelas y colegios han sido socializados, como requisito principal para ser aceptados y beneficiados con las aulas tecnológicas del programa @prende, según los informes de actividades del Consejo Hondureño de Ciencia y Tecnología (Cohcit).

Igualmente se han capacitado cinco mil maestros en el uso, control y manejo de las computadoras. Este Proyecto forma parte de la gestión realizada por el Presidente Manuel Zelaya Rosales y el gobierno de China, Taiwan, con una inversión de más de mil 500 millones de lempiras.

2,183 centros educativos socializados para beneficiarse con el proyecto "@prende"

El Proyecto consiste en la dotación de 30 mil computadoras a 2,250 centros educativos públicos, ubicados en las zonas de bajo índice de desarrollo humano de los 18 departamentos del país, beneficiando así a más de un millón de niños y jóvenes.

Por otro lado, a partir del 2008, el Programa Ampliando Horizontes (PAH), aplicado en las escuelas y colegios públicos a nivel nacional, pasó a formar parte del Cohcit.

Este Programa ha beneficiado este año a más de 95 mil 473 alumnos en 170 centros educativos a nivel nacional, con la entrega de mil 900 computadoras y su respectiva impresora "matricial", así como a instituciones del gobierno que tengan escuelas de capacitaciones.

LOGROS PARA LA HISTORIA 2006 - 2008

68 comudades meneficiadas con energía solar

El Cohcit desarrolla también el programa "EUROSOLAR" con una donación de 61 millones 864 mil lempiras de parte de la Comunidad Europea y una contraparte del Gobierno de 16 millones 320 mil lempiras.

A través de este Proyecto se proporcionará a las comunidades favorecidas un sistema solar compuesto cada uno por paneles fotovoltaicos para la generación de electricidad de uso estrictamente comunitario como en escuelas, centros de salud y un área social.

El sistema será completado con cinco computadoras, una impresora, un proyector, una antena satelital, un refrigerador para vacunas y un purificador de agua, beneficiando a 68 comunidades con una población total aproximada de 20,000 personas.

Más de tres mil docenten capacitados en informática

Se ha capacitado a más de 3 mil docentes en conjunto con la Secretaría de Educación y también se instruye en informática educativa y el manejo de software pedagógico entre otros, a los administradores y docentes de las aulas tecnológicas.

LOGROS PARA LA HISTORIA
2006 - 2008

Bloqueo de señal telefónica en carceles del país

El Gobierno logró bloquear los teléfonos celulares robados y la señal de los mismos en las cércheles del país, en una operación conjunta con la Policía Nacional y las compañías privadas de telefonía celular y se logró reducir las tarifas de los celulares.
CONATEL se expandió en el territorio nacional, abriendo una oficina regional en San Pedro Sula, Cortés, además de servir como dotador a escuelas públicas de aulas tecnológicas

Historica venta de cuarta banda para telefonía movil

También en los últimos tres años de la actual administración se han implementado concursos públicos y transparentes para la adquisición de bandas de frecuencia; el proceso permitió que el Estado percibiera más de 1,500 millones de lempiras con la venta de la cuarta banda para telefonía celular, además de hacer efectivo el cobro a la compañía privada de telefonía celular, Celtel, por obligación pendiente de la concesión; el pago fue por 12 millones de dólares.
Asimismo el Gobierno impulsó la era de la digitalización en el país, ahora miles de hondureños se han favorecido con este tipo de políticas ya que pueden acceder a la telefonía celular, Internet y más canales locales de televisión.

«GRACIAS AL GOBIERNO DEL PODER CIUDADANO»

Honduras avanza en materia de telecomunicaciones

El Gobierno de la República, a través de la Comisión Nacional de Telecomunicaciones, impulsó en tan sólo tres años cambios que permitieron al país entrar en la era de la digitalización.

Tegucigalpa.- La administración Zelaya Rosales, a través de la Comisión Nacional de Telecomunicaciones, mejoró significativamente las telecomunicaciones en el país, con la puesta en marcha de una serie de proyectos, que entre otros resultados, permitió las instalaciones de dos compañías de telefonía móvil más en Honduras.

En primera instancia, el Gobierno dotó a áreas rurales de teléfonos comunitarios, permitiendo el desarrollo de Internet rural con la atribución de la banda 450, buscando con esta opción lograr una mayor cobertura en todo el territorio nacional mediante una menor inversión por parte de los operadores.

Principales Logros de Conatel

Dotación de teléfonos comunitarios en áreas rurales
Desarrollo de Internet rural con la atribución de la banda 450
Cobro a Celtel por obligación pendiente de concesión por 12 millones de dólares
Establecimiento de consultas públicas
Máxima recaudación en la historia de CONATEL, 754 millones de Lempiras
Concursos públicos transparentes de bandas de frecuencia
Apertura de oficina regional de CONATEL en San Pedro Sula, Cortés
Sistema de bloqueo de celulares robados
Bloqueo de señal para teléfonos celulares en las cárceles de Honduras
Aumento de numeración con la migración de 7 a 8 dígitos en telefonía celular
Inicio de la televisión digital en Honduras
Reducción de tarifas en telefonía celular
Cumplimiento de la Ley de Transparencia y acceso a la Información Pública
CONATEL impulsa la nueva Ley de Telecomunicaciones
Protección a la ciudadanía mediante la regulación de la instalación de antenas
Dotación a escuelas públicas de aulas tecnológicas

Raúl Valladares

Rassel Tomé

HEMEROTECA NACIONAL RAMON ROSA RESERVA

«FAVORECIENDO AL PUEBLO CON MÁS LÍNEAS DE TELEFONÍA FIJA Y CELULAR E INTERNET»

Hondutel sobrepasa expectativas en tres años de Gobierno del Presidente Zelaya

La empresa de telecomunicaciones activó su servicio celular, permitiendo a las personas el acceso a esta telefonía con precios más baratos y mayor cobertura en el país

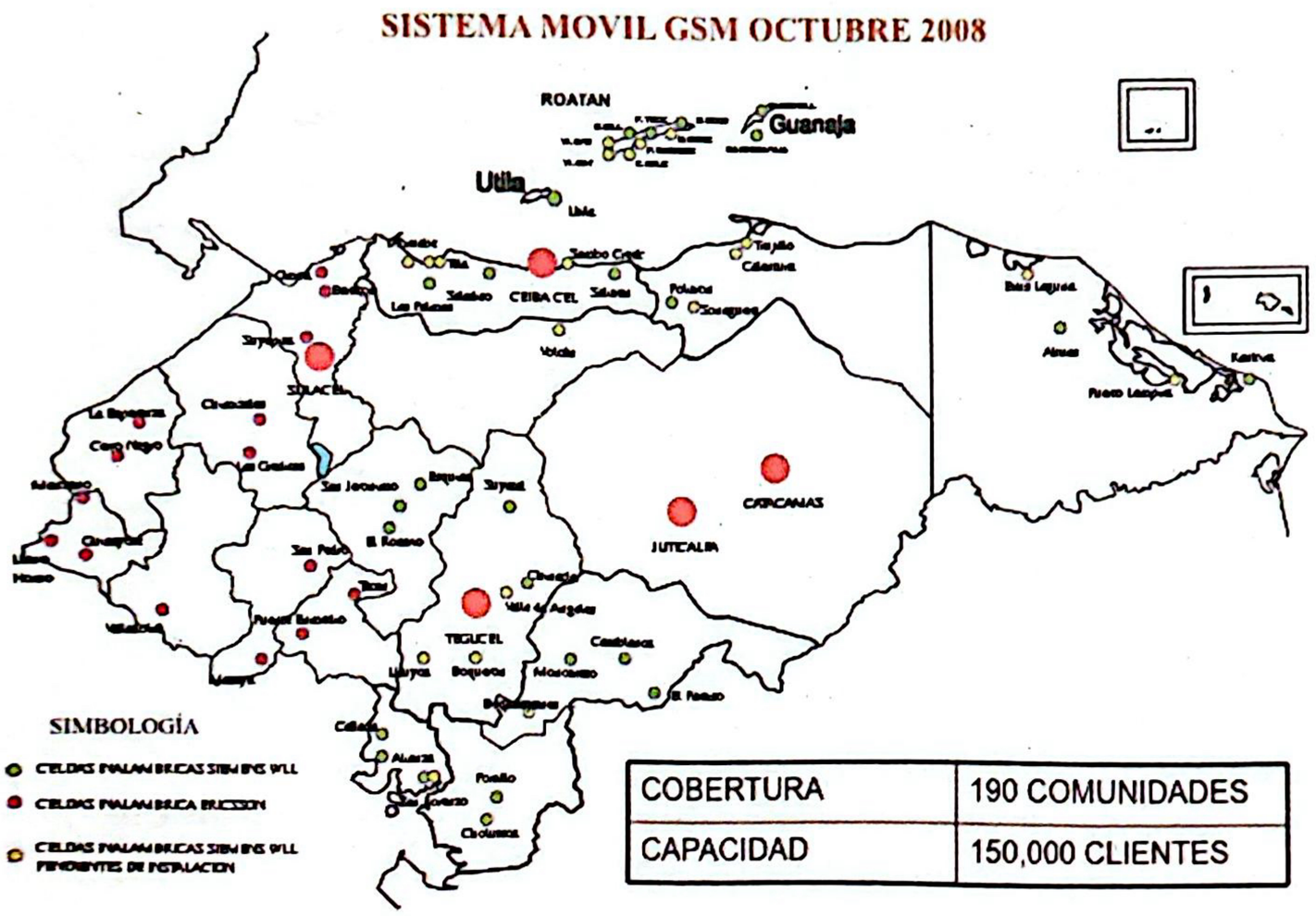

COBERTURA	190 COMUNIDADES
CAPACIDAD	150,000 CLIENTES

TEGUCIGALPA.- La Empresa Hondureña de Telecomunicaciones (Hondutel) continúa trabajando con eficiencia al servicio del pueblo de Honduras, garantizando en los últimos tres años del Gobierno del Presidente Manuel Zelaya Rosales un nivel de rentabilidad que ha permitido ampliar y modernizar los servicios nacionales e internacionales de telecomunicaciones del país.

Al recibir Hondutel, a inicios de 2006, el mandatario encontró la institución en precarias condiciones, con pocas líneas telefónicas instaladas en el país, precios elevados por llamadas y sin la opción de telefonía celular, lo que obligó a elevar las expectativas de la Compañía, hacer una reestructuración y generar beneficios para la ciudadanía, sobrepasando las metas establecidas.

Entre las metas de la administración Zelaya Rosales figuraba incrementar la instalación de líneas fijas alámbricas e inalámbricas a 605,000 usuarios, cifra que fue fácilmente superada con las 626,176 instalaciones telefónicas en tres años de Gobierno, sin sumar las que se colocarán en este último año de gestión.

Hondutel opera sus empresas Tegucel, Ceibacel, Sulacel y Olanchocel, con las cuales ofrece un servicio de telefonía móvil competitivo y más barato a los hondureños.

Hondutel baja tarifas de las llamadas internacionales

El presidente Zelaya, pensado en las miles de familias que tienen parientes en Estados Unidos, bajó considerablemente la tarifa de las llamadas internacionales, reduciendo el costo por minuto en un 87 por ciento, estableciendo para beneficiar a sus usuarios a 2.00 lempiras el minuto por llamada a EE UU y Canadá.

LOGROS PARA LA HISTORIA 2006 - 2008

Jorge Rosa, Gerente de Hondutel.

En servicio de Internet Estatal telefónica reporta 15 mil nuevos clientes

Asimismo, se logró sobrepasar los 15,000 clientes que se habían establecido como meta en 2006 para servir la opción de Internet, alcanzando hasta los momentos brindar el servicio a 17,304 usuarios de esta tecnología, llegando hasta los lugares más pobres del país y ofreciendo el buen servicio que caracteriza desde hace tres años a la empresa.

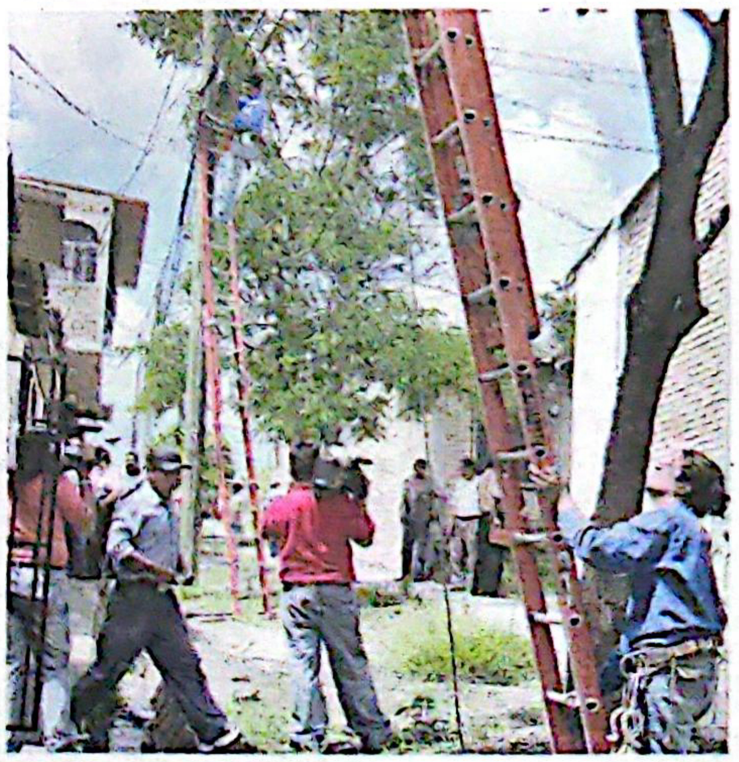

Mensaje para el Pueblo de mi Honduras

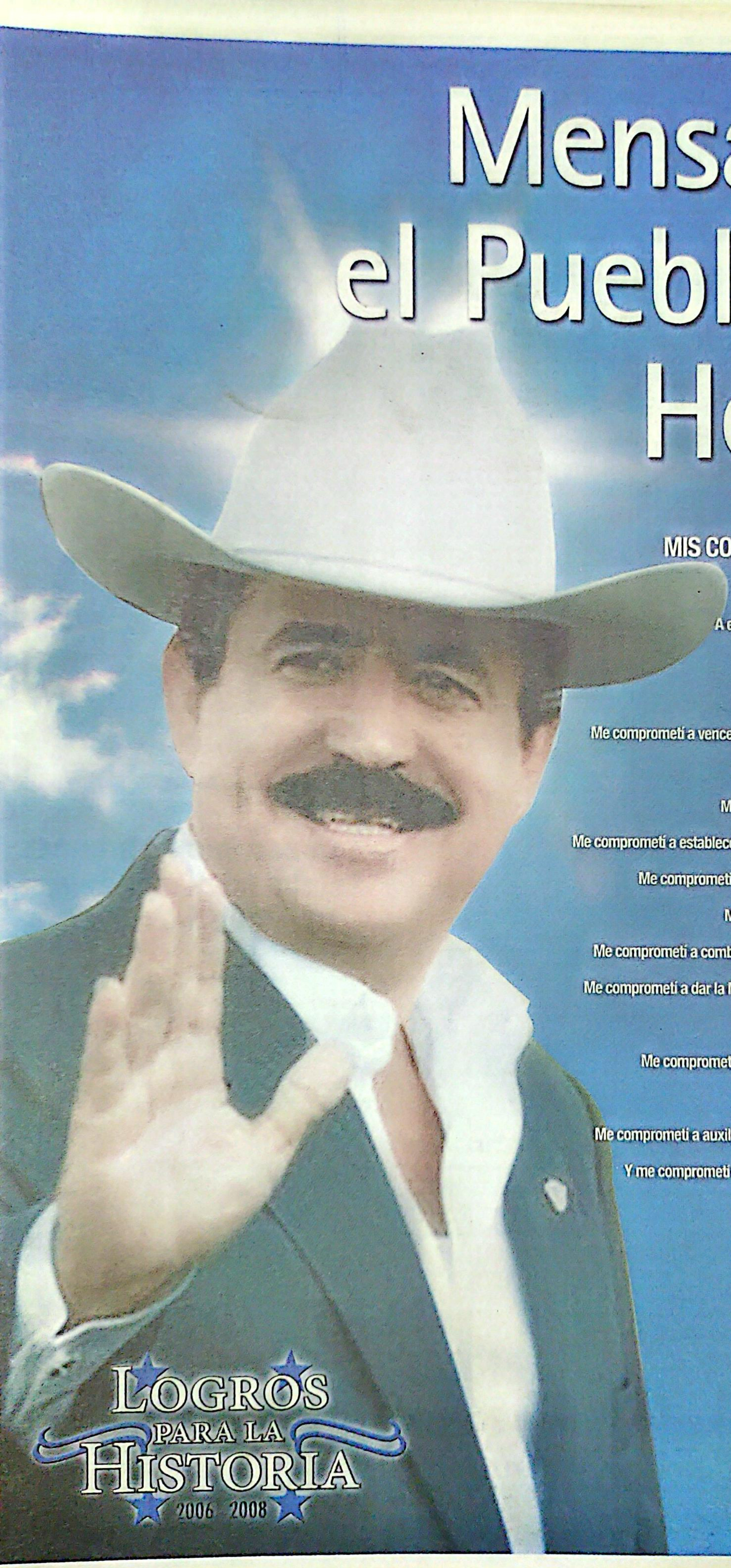

MIS COMPROMISOS CON EL PUEBLO HONDUREÑO

Cuando ustedes me hicieron Presidente, yo me comprometí....

A entregarme sin reservas a mis deberes como ciudadano Presidente

Me comprometí a luchar por los pobres, por los excluidos;

Me comprometí a pelear por el rescate de nuestras riquezas;

Me comprometí a vencer los abusos de los grupos de poder económico y mediático del país;

Me comprometí a rebajar el precio de los combustibles

Me comprometí a devolverle la dignidad a Honduras y tenemos el Alba

Me comprometí a establecer alianzas estratégicas y por eso, avanza la Unidad Latinoamericana

Me comprometí a elevar mi voz y mi acción de protesta contra el capitalismo salvaje

Me comprometí a fortalecer las Fuerzas Armadas y la Policía Nacional

Me comprometí a combatir la extrema pobreza y apoyar y consolidar a los sectores sociales

Me comprometí a dar la Matrícula Gratis y la Merienda Escolar a los niños y jóvenes escolares

Me comprometí con el Estatuto del Docente

Me comprometí a impulsar la producción agropecuaria y surgió el Bono Tecnológico

y la capitalización de Banadesa

Me comprometí a auxiliar a los sectores más vulnerables del país, mediante la Red Solidaria

Y me comprometí a identificarme con los intereses de las grandes mayorías del pueblo

y aumentar el salario mínimo

¡¡ESTOY CUMPLIÉNDOLOS!!

LOGROS PARA LA HISTORIA
2006 2008

PODER CIUDADANO